青島大新民報

郵政登記認為第三類新聞紙類

發行所 青島特別市山東路六號 青島大新民報社
報費 每份八分 每月一元五角 郵費三角五分
廣告費 每行一次一元
各部電話 社長室 二三二二二 編輯局 二〇四四八 營業局 二三四六〇〇 印刷局 一四一六八 傳達處 四一一九〇
東京支社 京橋銀座西七ノ二 大阪支局 天王寺伶人町五三

慶祝友邦海軍紀念日

日東條首相本日出席國會並演說

(東京二十六日中華社電)二十七日日臨時國會開院式當日、貴族院、於午後二時、召開全體會議、首由東條首相施政演說、並由東條陸相島田海相分別報告戰況事畢上程對陸海軍之感謝決議案、嗣田晉司令輔公議案理由、再衆議院於右貴族院本會議終了後、召開全體會議、如貴族院同樣進行議事、由東條外相演說後、並由賀屋藏相演說、更由秋田諸氏說明對陸海軍感謝決議案之提案理由云。

日軍佔領松巴島 佛羅里龍白蘭島戡定 確保與的摩爾島聯絡

(巴達維亞二十六日中華社電)東印度方面日軍報道部長二十五日發表談話如下:荷屬東印度「荷印」方面日陸軍海軍部隊、於緊密協力下、自五月十日起、對小巽他群島中之龍白蘭島、松巴島、佛羅里島等敵軍殘部、展開掃蕩戰、迄十七日完全戡定、各地日軍在此次作戰、確保與的摩爾島之聯絡、並加強對澳洲之威脅、此次作戰經過情形如次、一、五月十日上午九時二十五分、日軍部隊在龍白蘭島登陸完成、遂完全佔領該島、當地居民均熱烈歡迎日軍、並積極協力維持治安。二、十一日上午十一時許、日軍在松巴島登陸、無血佔領。三、十三日上午九時半、日軍在佛羅里島北岸奇樂登陸十四日掃蕩敵軍殘部、並向南岸要衝挺進、與其他海軍陸戰隊取得聯絡云。

美官方宣佈 三貨輪喪失

(里斯本二十六日海通電)據華盛頓官方於二十五日夜宣佈、輪船又三艘遭魚雷命中沉沒、按該三輪係於數周前在加里比安海區所沉沒者、生還者業在美國東部某港登陸、計美國巨型貨輪一艘、荷蘭及挪威中型貨輪各一艘。

斃敵六千五百名 鹵獲汽軍兩千輛

日軍北部緬甸作戰收大戰果

(緬甸前線二十六日中華社電)日軍伊拉瓦底河上隨作戰部隊、於北部作戰開始以來、以密芝那卡隆為中心、迄五月二十日所擧之戰果如左:
敵遺棄屍體六、五〇〇具、俘虜四二〇人、鹵獲品汽車二〇〇〇、戰車一五、裝甲車二三、步槍一、三七三、重輕機槍三三六、迫擊砲五四、速射砲六、機關砲一一、山砲一、汽油罐一一、三八五、機關車五七、貨車五七〇、客車一四七、河川用汽艇三四云。

陷重圍之英軍一部救出、然緬甸敗戰之責任使對斯蒂威爾全員、未免過於慘酷但斯奇爾威爾曾使用空中要塞、空襲日本軍飛行基地慘遭失敗、而斯中將在作戰中曾晝夜不眠不休努力活躍、更對認為防衛緬甸乃極為重要事情之重慶從來主張、而英國側方面均置若罔聞、故聯合軍因命令缺乏統一、援軍終未到來、又重慶之增援軍亦因失卻時機而嚥大敗也云云。

緬甸敗戰原因 英方缺乏熱誠

合衆社記者詰辯論調

(上海二十六日中華社電)據重慶來電稱、合衆社重慶特派員、致力緬甸之防衛、但其所派之增援部隊因遭敵多增援部隊、但斯奇爾威爾中將曾派重慶軍增援緬甸、按此重慶軍曾將在緬甸附近為數極少、然英國態度不能派獲得充分戰車飛行機等增援部隊而已、但其所派之增援部隊島汀中述緬甸之敗戰、乃聯合軍之指揮不統一、尤其英國方面缺乏之熱誠不派援軍有以致之、其所論如次。

日機大編隊 猛炸衡陽

市內受害頗巨

(廣州二十六日中華社電)據長沙來電稱、日本航空部隊、於廿五日午後三次以大編隊...

菲島漁業 許可再開

(馬尼剌二十六日中華社電)據佔菲島產業重要地位之菲島農漁民莫大收入之一之菲島漁業、而加考慮中之日本軍當局、爲期各海岸農民生活恢復戰前狀態起見、基於重要的必要、除特別地域外、決發給漁業許可、然八打雁、卡維第兩海岸都市之菲島漁業、早已恢復舊態、但漁民在氣候允許之內、赴海岸投網後五月末曾使用之漁網、開始捕魚、故漁民均喜容於色、而從事工作云。

擊沉破艦船千餘 擊墜破敵飛機二一二七四架 日大本營發表綜合戰果

(東京二十七日中華社電)日大本營發表(昭和十七年五月二十六日午後三時三十分)大東亞戰開戰以來、截至五月二十日所判明之帝國海軍綜合戰果及我方損害如左:

戰艦 一、擊沉美國六(加利佛尼亞型二、美麗蘭型一、阿里桑那型一、奧克拉哈麻型一、猶達一)、英國二(威爾斯親王號、列巴爾斯)一、大中破美國四(美麗蘭型一、內波達型一、賓夕爾瓦尼亞型一、北加羅里那型一)、英國一(俄斯貝特型一)

航空母艦(包含水上母艦)一、擊沉美國五、(蘭格勒、列基新敦、薩拉特加、約克丹型一、新式中型一)、英國一(哈美斯)

甲級巡洋艦(乙級巡洋艦)一、擊沉美國六、(奧格斯達、休斯敦、大理石頭號一、波特蘭型一、甲巡及乙巡二)、英國(甲巡)三、厄格塞達、昆奧爾型一、倫敦型一)、英國(乙巡)二(和波特型二)、荷蘭(乙巡)四、(台路易第爾、爪哇型二、特隆普型一)、一、大中破美國九、(路易斯比爾號一、甲巡或乙巡八)、英國(乙巡)二(里安達號一、阿萊斯薩號一)、荷蘭(乙巡)一、奧特隆普號一)、

驅逐艦 一、擊沉、美國八、英國一二、荷蘭四、一、大中破、美國六、英國五。

特務艦 一、擊沉、美國二、荷蘭一、一、大中破、美國三、荷蘭二、一、拿捕、美國一。

潛水艦 一、擊沉、五〇、一、大中破、二九。

砲艦 一、擊沉八、一、大中破六、一、拿捕美國二、

敷設艦 一、擊沉五、一、大中破二、

掃海艇 一、擊沉六、一、拿捕英國二、

魚雷艇 一、擊沉英國九、一、大中破美國二、一、拿捕英國一、荷蘭一、

其他小艦艇 一、擊沉一六、一、大中破二四、一、拿捕荷蘭二、

特設艦船 一、擊沉三、一、大中破二、

船舶 一、擊沉一六九隻(約九十三萬四千噸)、一、大中破一二九隻(約四十八萬五千噸)、一、拿捕五〇三隻(約二十二萬噸)

飛機 一、擊墜九八二(內不確實一三七)、一、擊破一、二九二、

合計 二、二七四(內不確實一三七)

我方損害「艦艇」(沉沒)小型航空母艦一、水上機母艦一、驅逐艦六、特務艦一、潛水艦六、特殊潛航艇五、敷設艦一、掃海艦六、及其他之小艦艇二、特設艦船四、(中破)乙級巡洋艦一、驅逐艦三、特務艦一。

「船舶」(沉沒)二七隻(海軍使用船舶沉沒隻數累計六萬二千噸。

「飛機」自炸及未歸還、二四八。

(註)一、珊瑚海海戰之戰果中、英甲巡坎陪拉型一隻大破特予以削除。

二、五月中旬我水上機母艦一隻及敷設艦一隻遭敵潛水艦之雷擊沉沒。

隊之偉勳自炸及未歸還一百四十八架之尊貴犧牲其與敵機損害相比不足一成自開戰劈頭夏威夷馬來海戰以來在數次之大海戰或對敵空母集團之擊滅實施果敢攻擊當日爲彼日海軍航空隊之精神之發露者也綜合戰果之數字、可稱爲千古未曾有之大戰果、新規向獸戰擊滅敵軍向邁進之海之強者武運長久、同時爲銘刻此大戰果且讖石之心與力一業因後方也。

本報啓事

本報向於每星期一、四兩日、發行臨時晚報、茲以本月二十七日乃友邦海軍紀念日、爲表示慶祝計、特將廿八日(星期四)應行發刊之臨時晚報、提前一日、於二十七日發行、敬希注意。

英美敗戰難掩飾 反宣傳不攻自破 日海軍把握確實證據

(東京廿六日中華社電)五月七、八之兩日在南太平洋上亘廣漠數百海里之珊瑚海海戰、屢次如日大本營發表、其戰果爲形偉大者、已昭然若揭、同時亦可窺知參加此海戰之美英聯合艦隊爲如何大艦隊也、然美英兩國、對外宣傳、在此海戰時、曾予日本以致命的大損害、一方面的在非難嘖嘖聲中、而纖新編自稱荷非發表時期、並發護不應談論此項問題、而作敗戰劇筆之舉、然在海軍記念日之前、則日本已將海軍空軍決死的所攝之照片海戰發表、以作對美英虛僞宣傳之證據、而予以粉碎、此乃對東亞共榮圈國民貴重禮物、同時亦可謂代替美英政府而予其國民之貴重禮物、美英即爲日海軍擊沉破者有戰艦三艘、航空母艦二艘、甲乙巡洋艦數艘、驅逐艦數艘、因採取此等大航空母艦集團戰法、而在夏威夷、馬來海戰時、其恐怖情緒、已滲透敵之骨髓、更因雷擊機隊之猛襲、陷於紊亂作必死逃走之敵醜狀、儼如被日機追擊之羊群現象也、乃非美英...蓋日海軍公表之戰果、...爾中將曾派重慶軍增援緬甸、按此重慶軍曾將在緬甸附近...

海戰擊滅戰果

雄壯無比之作戰 千古未有之偉勳

(東京二十七日中華社電)大東亞戰爭在古往今來未曾有之廣大戰場、開雄渾無比作戰之幕以來、僅以半年、迎光輝第三十七次海軍記念日、日一億國民祝戰爭勝利擧國歡騰、自開戰以來迄五月二十日、日海軍所擧赫赫綜合戰果、二十六日午後由大本營如另項所發表、更添一層光輝、敵英美海軍戰前以二國聯合以所謂十對三之艦隊勢力擬一擧使日海軍潰滅之意圖、自開戰以來、因日海軍驚天動地之活躍、敵軍崩壞無遺、以五月七、八兩日、珊瑚海海戰爲契機、堂堂之日軍艦旗、悉蔽蔽太平洋大東亞海及瓦印度洋廣大海域、已見於綜合戰果擊沉之敵艦隊、戰艦八隻(中、因有艦型不詳者、讓其後調查始判明爲奧克拉哈麻型一隻、在夏威夷海戰戰果發表時擊沉美戰艦中奧克拉哈摩型)航空母艦六隻甲乙巡洋艦一四隻、驅逐艦二四隻、潛水艦五〇隻之多、又大中破者戰艦五隻、甲乙巡二二隻、驅逐艦一一隻、潛水艦二九隻、特務艦以下艦艇四一隻、至於船舶擊沉者一百六十九隻(九三四、〇〇〇噸)同大破中破百二十九隻(四八五、〇〇〇噸)鹵獲五百三隻(二二〇、〇〇〇噸)擊破敵飛行機被擊落者合計二千二百七十四架、可謂收最大戰果、對此以日方之損失觀之、在珊瑚海海戰小型航空母艦一隻、五月中旬受敵潛水艦擊而沉沒水上機母艦以下艦艇六隻、潛水艦六、除夏威夷海戰光輝偉功特殊潛航艇五隻外不過若干隻、世界最強之日聯合艦隊主力艦未蒙損傷、巡洋艦并未損失一隻、此數字實足證在此次戰爭、日海軍究如何逞其精強無比之威力之雄辯、且不能忘卻在冠絕世界大戰果之裏而卒先肉迫敵主力加以攻擊之海軍航空部

仰東鄉元帥遺訓 日海軍殺敵致果 興亞院緒方所長談

領有遼東半島侵略朝鮮、復乘滿淸之衰亡、企圖一擧而吞併中國全土、傳達其永年東漸政策之野望、當時稱爲強大國之帝國俄國之所有企圖、悉告崩壞、所謂日俄戰爭、至今既經三十七載之久、而於日俄戰爭、因日本獲偉大勝、而導入日本海海戰、即三十七年前之今日也、乃以在日本海島海面、展開壯烈海戰之今日爲海軍記念日、永遠賦予而資記念、此大勝利、又當時日本帝國海軍聯合艦隊司令長官、即爲世界聞名、東鄉元帥之偉德

由曾爲聖將東鄉元帥之副官約歷一年又六月、而側近之興亞院青島出張所長緒方眞記少將、聆東鄉元帥之談話、得聞大東亞戰爭下、世界戰史上收獲稀有赫赫大戰果中之日本帝國海軍之傳統精神如左、

「蓋余歷一年半、任東鄉元帥之副官、如元帥如神之偉大、吾等如任意申述、似覺失禮、謹按東鄉元帥完全係一忠誠至誠至公之權化者、其日常行爲言動、總不離軍人之精神、此令人敬虔感激者也、此外承陽極多之教訓、并對日本帝國軍人賜以勅諭、即教以忠節、禮儀、武勇、信義、質素之五箇同時東鄉元帥亦忠心實此勅諭可謂爲最大實行者、茲擧例一例想言之、爲副官之余、如無減時、即着車駛、海表謹慎之態度、同時元帥亦有公私之別

對於一切之公用、不藉家族入等之手、悉命令副官辦理、元帥亦恪守本分、極爲嚴格、平時亦不變更、爲海軍元帥、對其職分、傾全能全靈、對他人概不作批評等「元帥不惟任一艦將及勇將、同時且爲一勇斷決行之權化者、時常準備周到之用意、即於日本海海戰、華備訓練周到樹立作戰計畫、故能獲得此大戰果也、嘉傳世界所謂「皇國之興廢在此一戰、希冀各員更加一層努力」云、Z旗信號亦預先即有此用意、在一方面元帥之日常生活態度、可謂簡素已極、於海軍省每同會議、決定時間五分鐘及十分鐘前、即行出席、而不爽期、惟於途中如遇汽車發生障礙之時、對延到頗極不懌、此外無論任何炎暑之天氣下、兩者、亦曾無什麼之事、而精神貫注斯、然元帥雖如斯以身許國者、但側近者對其人格之反映、常有春風滿之感、故大日本帝國海軍如斯以等於神之東鄉元帥爲中心、從事鍛鍊、而造成今日之偉大成績也、溯自日俄戰爭後、當聯合艦隊解散之際、曾訓示「解散之辭」略謂:

「不問平時及戰爭、首應立於外衛、海軍常以其武力保全兩洋、須有應一朝緩急之決心、因所謂武力者、并艦船兵器等、蓋在將其活用之無形精神力、須能以百發百中之一砲、而與百發一中之敵砲百門對抗、又勵我等軍人之主要武力、不可不求諸形而上」云云。

應遵守最高之訓示、而行鍛練以顯貴見敵必殺之海軍精神、可謂以此嚴肅之傳統的精神、造在現今之世界戰史上、遍擧赫赫戰果也云云。

國府任免令

(南京二十六日中華社電)卅一年五月廿五日國民政府命令、最高法院推事夏敬履、另有職務、夏敬履應免本職、此令主席汪兆銘、司法院長溫宗堯、任命吳凱聲爲浙江省政府顧問處長、此令、主席汪兆銘、行政院長汪兆銘、內政部長陳羣。

廣東省政府 成立二週年

全省熱烈慶祝

(廣州二十六日中華社電)迎成立二週年紀念日、廣東省政府、於二十六日午前十時、在中山紀念堂擧行盛大祝典、對功勞者頒主席、由全省民衆呈紀念品、是夜擧行全市民參加之大提燈遊行。

營氏自殺

日長崎丸船長

(東京二十六日中華社電)遭難之日東亞海運中日連絡船長崎丸船長營沼三郎氏、於遭難當時一段落、因深感五月四日沉沒之責任而在該社長室內服刀自殺、其自決儀式係古武士之切腹儀式、但其從容態度、使檢査官員亦非常感動、按營船長在大東亞戰、勃發之際、曾以長崎丸船立奉捕美巨輪船島運總統號之大功績。在日本擧軍自決當日、由遞信局會予以表彰、實乃富於責任之紀念船長也云。

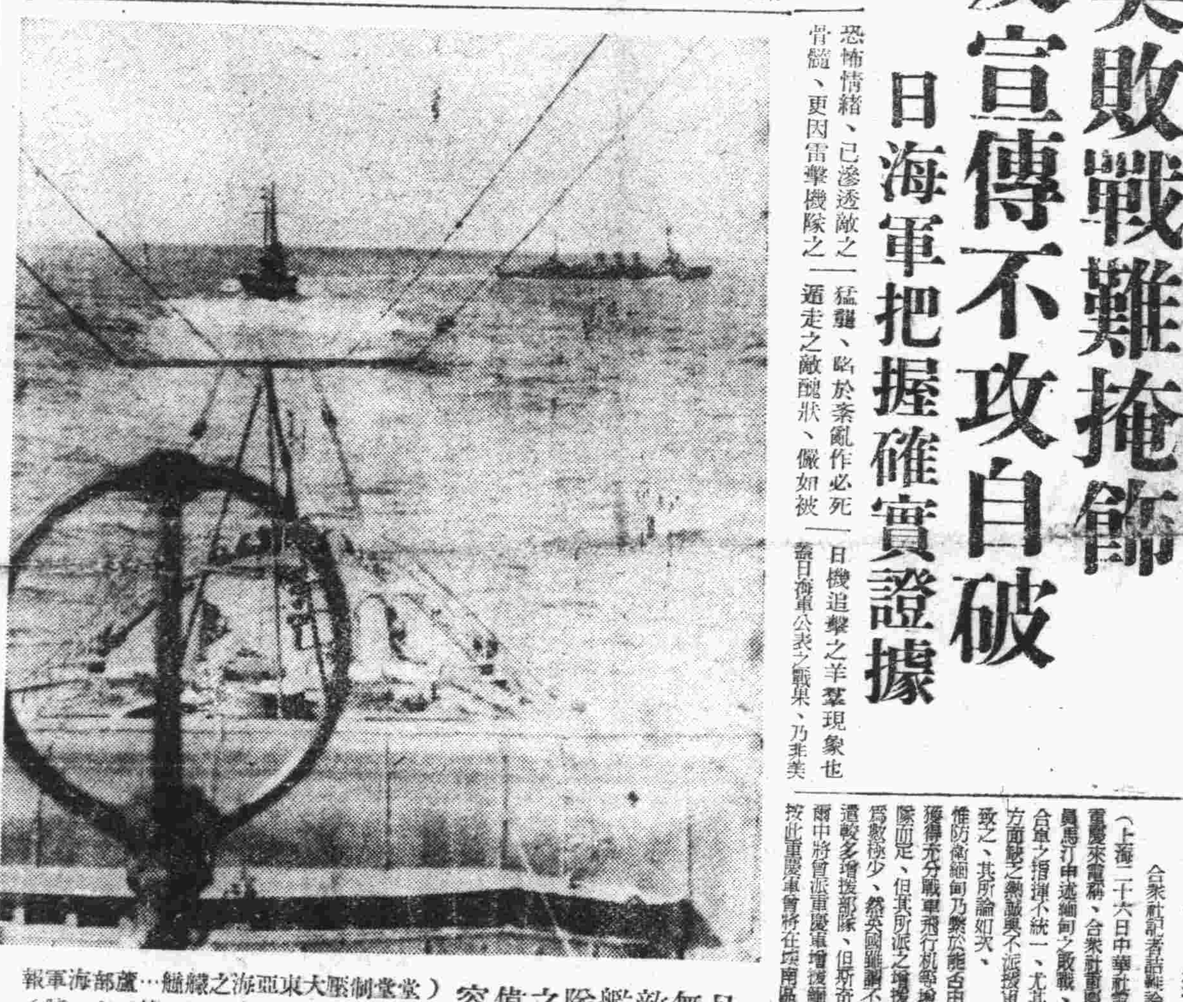

日無敵艦隊之偉容(堂堂制壓大東亞海之縱艦…艦隊部隊海軍報道班員攝影…海軍省檢閱許第五七一號)

虞美人

第十一章 覆水難收 (2) 潘羽著・許濤繪

慶悅三笑着說「哪兒的話?我這個年關雖然過不去、可還不需要那一百來塊錢、顯了就不去啦、那有多丟臉?今兒我非得去把你母親給你預備嫁妝的錢都贖過來不可、」馬愛芳解了一聲、又說:「只要你別把給婉蘭預備嫁妝的錢都輸光了就得啦!」慶悅三藏上帽子、拿上手杖、向馬愛芳點手、說:「來來!咱們爺兒倆就談談句話、」馬愛芳向婉蘭一溜眼睛、撫嘴一笑、就跟着慶悅三出屋去了。

婉蘭這時心裡更是傷痛、淚倒是不再流了、可是都像是咽在腹裡、化成苦水浸着她的心、因爲馬愛芳跟父親所說到的「預備嫁妝錢」她又觸憶起母親在世時稱而不宣的一片苦心堅志、而爲賭氣、爲使女兒清白不受人的欺辱誘惑、她又提出錢來命女兒升學、「可憐的媽媽呀!你的期望是被你這個糊塗的女兒辜負了!你女兒只爲救她那個親娘、而把雖非生母一陣無淚的抽搐之後、她決定了:「不能!」趁着此時仍可挽救、自己要即早懺悔、不管

一切人是怎麼樣、自己還是去找謙思再、哭着告訴她:「剛才的事都不算!請你原諒我一時的胡塗、請你幫助我——你應當訓斥着監督着我、以排除這環境的一切的糾纏和誘惑」這時慶悅三跟馬愛芳又進屋來了、慶悅三說:「婉蘭你大媽叫愛芳來、是請你搬到她們那兒去住、就在她們那兒過年、你、你就去吧?」婉蘭突然吃了一驚、神情又有點發呆、然而這時她的決心已幫助了她的智慧和勇氣、她說話「難道現在就搬過去、鋪被這麼舊?搬了過去、馬大媽當然不能夠笑話我、可是人家還有那麼多的男女用人呢!」慶悅三說「這不過是叫你去那邊過年、因爲我才回來時、你大媽就跟我說過人家是怕一到了年下、你孤零零地在這兒住着、又一定想起你的媽來難受、自己糟踐自己」忽然婉蘭的眼淚又流出來。

慶悅三又說:「這又不是讓家、你馬大媽那兒還缺甚麼的被褥都沒有嗎?只要把門鎖上托街坊給照應照應、就得啦」婉蘭強自鎮靜回頭說:「我不能!連一變新衣都沒有、讓我

的屋裡、馬愛芳又轉過身來向婉蘭一笑、婉蘭這時的臉可更紅了、馬愛芳走近來笑着悄聲說:「我可得給你道喜呀」婉蘭先疾忙走去開了門讓往外看了一看、然後直回身說、「我告訴你!這件事情我不能應允」馬愛芳臉上的笑容立時都消散了、彷彿驚異地瞪着眼睛看着婉蘭、婉蘭又搖頭着淚說、「無論如何、我是不能跟張繼魯結婚的、我寧願掙這許多日子我都瞞着你、現在我才明白、愛芳!咱們倆是最好的、我跟謙思再的事只有你人友爺曉得都是最密切的、他也、很對我同情、讓他也知道我們兩我們、我完全後悔了、我知道我不能夠離開謙思再、我知道欲傾你的、但現在你過得幫助我跟張繼魯結了一塊將來決沒有好結果、我想、我馬上就去找謙……」婉蘭忙忙將桌上的四十塊錢裝在大衣的口袋裡、披上大衣就要走、馬愛芳卻拉住了她的胳膊、

都是您的、孩子……這麼冷的天連手套也沒有一雙、還窮樣子!我不能夠在人家裡住、「」慶悅三說:「孩子跟您都可以買現成的、衣、做也來不及啦、大年底的裁縫還能夠收活計嗎」馬愛芳笑着推了他一下、說:「得啦!讓大叔你就別說這話啦!你是什麼都不懂!女子服裝公司、什麼沒有賣的、乾脆婉蘭就是跟你要錢、你快把那塊的那一百塊錢都吐出來吧!本來可也是、早先婉蘭提着書包上我們家裡去、穿着一點都不要緊、現在……」她自己又把話止住、慶悅三扭笑着說、「我是老頭兒啦、哪裡知道現在的這些麼多事兒?好吧!婉蘭、我給你……」他由大衣裡邊 那帶着 紐扣的口袋、拿出來他的皮夾子、原來他的錢可眞多、把皮夾兒撐得鼓鼓的、裡邊淨是十元一張的鈔票、還有支票、不只二百、他就拿了幾張鈔票、點了一點、就給了婉蘭、說:「這是四十塊錢、先給你吧!」又向馬愛芳說、「你回頭陪着她隨便到外面買點東西、晚半天三小姐就帶着她一塊上你們那兒去好了、」馬愛芳點了點

中國聯合準備銀行後援 大阜銀行開始辦理第一次共同抽籤(有獎定期存款)

一、金額 每張國幣一百元正
二、期限 三年到期本利歸還
三、利息 每年二厘
四、獎額 每月抽籤一次 ...
第一等 一萬元 二張 五千元
第二等 一千元 五張 五百元
... 一百元 六十張

五、開獎日期 卅一年八月二十日
六、發賣期間 卅一年五月十五日起至卅一年七月三十一日止

七、抽籤地點 北京

注意 ...

行址 總行 青島山東路六十四號 支行 ...

謹告

敝店等值此非常時期擧凡日用百貨莫不力求節儉實行統制藉以防止非法暴利以便利商民也敝同業等有鑒及此特先將白有光紙之價格及販賣店規定於左希各商注意爲荷

販賣店價格

白有光紙(三十連入)每件國幣五百十五元五角正

販賣店

福聚隆	潤生	德信泰仁
義德棧	萬順	昌德生隆
東興紙行	和興	昌恒聚盛
謙泰和	裕泰	豐廣隆商行
王記紙行	德生號	

王子製紙製品配給店 大同洋紙店 吉田洋行 天德信支店 啓

蒸溜水出售

敝廠爲應社會之需要特設新式機器副產純潔蒸溜水發售曾經羅氏化驗所詳細化驗予以證明(如左圖)確保純淨無有雜質如蒙賜顧無任歡迎

DR. K. LUDWIG
DIPL. CHEM. ENG.
S. P. BELOV
DIPL. CHEM. ENG. U. S. A.
CHEMICAL LABORATORY
REGISTERED AT THE GERMAN CONSULATE IN TSINGTAO
Tsingtao, August 7th 1940
CERTIFICATE No. 2153
Sample WATER
Sender: Mr. F. O. WANG, TSINGTAO
ANALYSIS
Residue on evaporation ... none
Chlorides ... none
Sulfates ... none
The sample is distilled water

青島華北酒精廠謹啓
總經理 華北商行
習集路十三號 電話 三一〇二 三三九五 七五五一號

中國三洋貿易股份有限公司

中國法人 政府立案 資本金 國幣壹千萬元

營業要目
進口部 大小五金、海貨、肥田粉、罐頭、食物、棉布、各種工業用機器、化學工業機械、汽車、電料、料器、磁器、農業用機器、化學工業藥品、
出口部 猪鬃、馬尾、牛毛、牛馬皮、羊皮、各種皮革、羽毛、各種牲畜產品、植物油、動物油、蛋黃白、草鞭、山貨、各種農產品、鎢礦、銻礦、石綿、雲母、
代理 東京火災保險株式會社
青島分公司 青島市館陶路山起ビル(電二局三六八三 電二局七八三一)
總公司 北京市內一區皇城根東二三(電五局二〇一九四 電五局二三七七)
分公司 天津、開封、滁州、保定、奉天、大阪、名古屋、橫濱、東京、大連、新京、伯林、

覺始萌

因何無家缺乏・招來精症衰老・速服覺始萌美容 抑爾種子有神效

各藥房出售 最新出品

共產軍與大東亞戰爭（七）

蔣共相剋的眞相

治運解說

大東亞戰爭中、日本軍之壓倒的大戰果、使渝方抗日陣營陷於絕望的混亂、對重慶偽政權的最後審判、僅成時間問題、中共也狼狽不知所措、遭遇空前的危機。

從來中共以爲唯一根據而吸引國民之理論的良心、與所謂民族的正義、隨大東亞戰爭的發展、已被根本推翻、尤其迎合重慶、宣傳英美、而力謀擴大勢力的現狀、已暴露其出賣國土國民、而唯謀自存、且完全爲英美蘇之漢奸的正體了、然而我們必須知道他們並不因此而自潰自滅、也就是將來一黨縱必隨英美之敗北而潰滅、但中共或不隨英美蔣而滅亡、他們必定要運用其神變不可思議的底力、另謀打開新局面、根據新政策而開拓生存之路、所以我們不要放鬆急迫之手、應該準備制其死命之眞體對策。

一、中共對重慶之最近態度

四月底延安中共最高幹部會議、決定對重慶方策要項、對華北各邊區匪共部隊通令如左：

一、爲使我黨在華北之地位穩固起見、應使一般民衆固知重慶政府抗戰須要方策之失敗、及對日美英戰爭指導之失當、並使不信任重慶、與認識盲信英美之謬誤。

二、指摘國民黨頑固派份子擾害地方之劣迹、使民心離叛、不知不覺之間加強[illegible]對共產黨的信賴。

三、指明中國抗戰唯一絕對力量爲中共、並列舉依存英美失敗不已之重慶政權之無力無能、加強一般民衆對此之認識。

二、山東之蔣共相剋

國民黨由江蘇、安徽、魯南、魯西及魯北動員大部隊、欲消滅魯東共產軍根據地、反之、共產軍山東縱隊方面、亦乘國民黨軍在山東實力薄弱之機、堂堂奪取政權、同時並擴充武力、攻擊蔣系游擊隊、以謀造成穩固地位、雙方現正逐步進行具體的工作、在各處展開猛烈之爭鬥。

三、蘇北之蔣共相剋

蔣系銅山縣偽縣長耿雲子、前曾與共產軍爭奪勢力失敗、集結於縣城西方榮莊附近、力謀補充兵力獲得武器、最近由湯恩伯軍發於大批武器彈藥、故決定對盤據縣東南地區之共產軍、出以大反攻、對此、共產新四軍第三師之孫紹坤旅、亦謀徵收田賦、加強軍需資料、而整頓積極的預備、預料不久將展開一大決戰。

四、山西省之蔣共相剋

中共自本年一月以來、乘蔣政權因英美戰敗而弱化之抗準備、奪取政權、特令特別工作隊潛入各地區之蔣系軍內、山西方面、奉十八集團軍總司令朱德之命令、對晉南方面所在蔣系軍、合計派遣三百三十名赤化及破壞工作員、積極進行工作、因此最近各該地方蔣系軍隊之動搖及赤化、似有顯著之勢、反之、蔣系軍對此亦盡一切手段、努力掃蕩此等工作員、其結果蔣共相剋、已展開猛烈鬥爭。

五、冀中之蔣共相剋

據冀中共產黨方面諜報、重慶方面派來軍隊、名爲抗戰、且擁實力、反而壓迫或防礙共產軍之行動、甚有奪取八路軍控制之地、如此不但減低抗戰之綜合力量、且時引起華北抗戰根據地全面的喪失、不得已而撤退。

六、重慶之蔣共相尅

由於大東亞戰爭之英美敗退、重慶政權日益動搖、尤其蔣共相爭、更爲激烈、於此重慶方面提出下列要求、

一、中共應對陝甘寧邊區所屬機關及部隊、嚴加約束、絕對不再有對重慶政府所屬各機關之抗爭、阻礙破壞等事。

二、中共在重慶軍所在地區、應停止一切欲取得地盤及物資之惡劣行動。

三、當各戰區作戰時、必須與重慶軍協調聯絡、努力獲得綜合戰果。

反之、中共方面對此亦提出下列要求、

（一）在中共活動地域之干涉及監視、應絕對停止。

（二）以華北全土爲中共之活動地域、並使重慶系軍隊撤退。

（三）在中共與蘇聯連繫之國際路線上、不得設置重慶系之任何機關。

（四）即時停止中共軍所在地區內之青年團秘密組織、及其活動。

此外朱德因重慶中央社揭發其第十八集團軍之不忠狀態、及其他種種弱點、憤慨異常、特向重慶政府抗議、請將該中央社加以軍法裁判、抗爭頗爲激烈、偽抗戰地區內蔣共交惡、衝突時有所聞、左右周旋、殊難懸其爲蔣氏也。

勦滅匪共保衛自己家鄉

突破敵方碉堡防線 長驅逼金華城壁

偽軍退路漸絕大施破壞

（浙東前線二十六日中華社電）肉迫猛攻浙江省中部最大要衝金華之日軍、於二十五日向蔣軍側背迂迴進出、攻略該市西方十數公里之東陽江渡河點、與遮斷蔣軍退路、同時該日午後一時殺到該市東方四公里之高地所構築之堅固蔣軍外郭陣地眼下、日軍金華市街、刻刻壓迫蔣軍必死之抵抗、一方屠浦口日指與金華相市之浙東重要據點蘭谿而進擊、東陽江北岸部隊、向該市東北八十公里之與村埠與香溪市相續之高地進出、正開始猛攻蔣軍碉堡綱、且下該兩市之陷落、已迫於眉睫之間云。

（浙江前線二十六日中華社電）二十五日午後突入金華東方敵外郭陣地之日軍與防衛之敵第八十八軍第六十七師新編第二十一師之殘留混合軍交激戰後、而粉碎之、至該日夕刻、復於金華北方二公里及西北方二公里半之地點猛攻突破敵碉堡陣地、遂如雪崩、以金華城壁爲目標而殺到、又東陽江北岸進擊部隊之一部分、該日夕刻由蘭溪北方十餘公里○○強渡梅溪江、繼遮斷南進敵之退路以主力向○○附近擴大戰果中、又據陸軍機偵察稱、敵以金華西方浙贛線及金華、蘭溪、湯溪爲中心、將主要道路及橋梁悉加破壞、其結果在金華週邊抵抗中之殘敵由友軍之手斷絕退路、結果足證敵軍周章狼狽情形云。

大戰果如左、敵之遺棄屍體中幹部占多數之模樣、目下正調查中：

敵遺棄屍體一、三五〇具、俘虜一五〇人、

鹵獲品輕迫擊砲一、重機關槍一、輕機關槍二十一、步槍四七七、彈藥手榴彈多數云。

偽隊長率部五千向日軍歸順

（漢口二十六日中華社電）於河北省東南部一帶從事游擊戰之挺身第十五支隊長徐自全、率領部下五千名向日軍○○部隊請求歸順、二十四日在浦圻舉行歸順式、聞該隊今後將協力日軍維持治安云。

一舉拔桐廬建德

日軍渡富春江強行進擊 神出鬼沒偽方束手無策

（浙江省前線二十六日中華社電）與浙東地區進擊部隊密接連繫之下突破富春江西岸桐廬山系、冒惡劣天氣、南下中之覆面○○部隊、二十日拂曉突如出現於富春江岸要衝桐廬之西北方對敵預備第五師猛攻擊斃、遂於該日夕刻佔領桐廬、復向嶮崚地帶強行突破、至二十二日午後拔富春江岸之重要據點建德、仍不暇休息、沿桐江支流、向○○方面進擊中、此部隊自進發以來、強行渡過富春江及其他支流、實歷二百二十餘次、突破一切崎嶇道路、繼續神出鬼沒之活動云。

圍剿冀中共匪 日軍戰果偉大

（北京二十六日中華社電）因日軍勢如破竹之猛進、冀中軍一分區共產軍事設施悉被破壞、後方補給路、完全斷絕、民衆離心、故拚命覓求血路、二十三日日軍葛井、淵上、田代、山崎、酒井、安江、吉野、木場等部隊、於衡水縣之三角地帶、圍剿冀中第六軍分區司令（王長江）警備旅第一團及其他第六軍分區主力二千五百人、獲得輝煌戰果云。

（北京二十六日中華社電）對盤據於冀中地區之呂正操麾下之共產軍勦滅中之日軍新銳各部隊、於月之十三日捕捉武強、衡水、深縣相結三角地帶出現之第六分區軍及警備旅第一團及其他主力二千五百、而擊

治運與增產

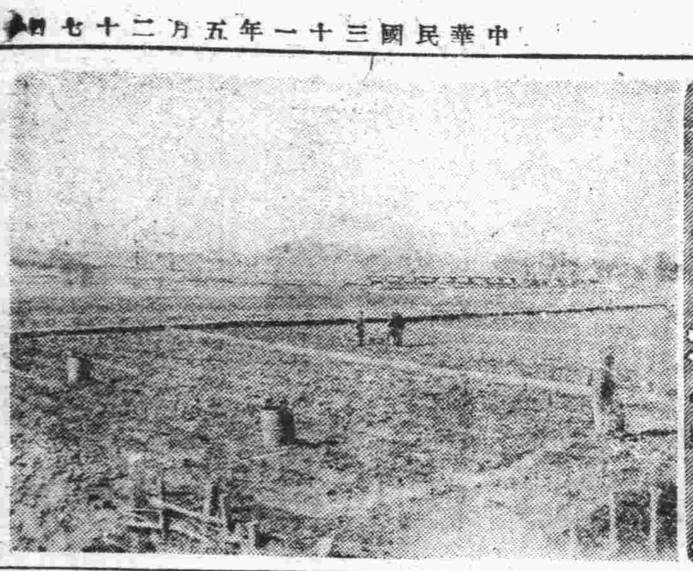

晉省解縣之水田、因昨年日人指導員於城內試作結果收良好之成績、今年更於郊外村開拓一百頃水田。（圖爲解縣之試作水田耕作一瞥）

自治運開始迄今 已收到卓著成績

華北官民正積極推進

（北京二十六日中華社電）華北之肅正討伐戰、四月以來、已展開勦共作戰、政治工作隊、又與此並行活躍、共匪活動因之全被遏絕、治安圈既逐漸擴大、於是擔負大東亞戰爭兵站基地重責之產業人士、因成奮起、確立完備體制、力謀增加產額、如開拓稻田、綿化運動、以及鑿井二十萬眼、已有六成成績、並以技術員之巡迴指導、設施增加等、農產物之可增收三成至四成可無疑也、各炭礦礦山、均設定提高能率週間、並給與獎勵金、更講業獎勵等事、成績亦卓然可觀、凡此增產、自必以澈底實行治安第一主義爲先決條件、各炭礦各公司、均與肅正討伐之舉相並行、成立自衛團、實行綜合演習、並與新民會縣公署縣警備隊等保持有機的連絡、確立勦共自衛體制、至於華北各學校工場、對中共則均取攻勢體制、同時並展開脫去英美桎梏之東亞解放急進戰、山東省近當局懸三十萬基督信徒積極參加治安強化運動、上述各項運動、乃此番第四次治安強化運動三月三十日至六月十五日之實相、華北政委會爲積極促進此等運動、特於本月十一日、設置治強總本部、王委員長於十三日起、親自視察華北各地、四日各省道縣等主腦部亦皆立在前方、從事指揮、華北全體、蓋止向此項運動勇往邁前、努力適進云。

事業計劃

興亞院審查完竣 華北開發公司

（北京二十六日中華社電）華北開發公司本年度事業計劃、已由興亞院華北連絡部審查終了、目下東京方面爲作最後的決定、正由關係官廳間審議中、本年所計劃之各種新事業、其需要之資材、與去年度所佔計者無甚出入、又本年度之各種新事業、預定以基礎工事爲主、故所需要之資材較少、至於不急需之事業、此次開發公司亦斷行對之加以整理、如對華北產金公司、決定將其停辦、其原有之人員及資材、則由其他各附屬公司使用、又華北礬土公司、因與南洋波基奧德公司分工合作、其製鋁用礬土之採掘事業、亦相當縮小、關於此事、山西副總裁二十五日談稱如左、

開發公司所附屬之各種事業、須與南洋方面分工合作、大體縣爲多多縮小、然產金及礬土等則須縮小、對於本年度事業計劃所需資金、現北方面已有動員計劃、但其額數並不甚大云。

大東亞博覽會

定期舉行開幕典禮

（北京二十六日中華社電）華北一萬萬民衆期望之大東亞博覽會開幕已迫於五天之後、該博覽會乃訂於開幕前之一日二十九日上午十一時、召集關係者二百餘名、在該會本館新民會舉行隆盛開幕典禮、是日下午三時至六時之間、則招待中日軍政朝野要人數千名、預先招請觀覽、同時並招待酒國遺骨、以感謝陣亡將軍將兵之英靈云。

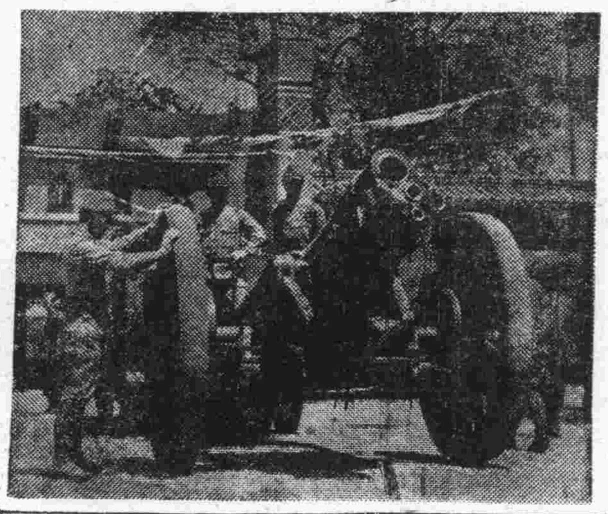

（圖大東亞博覽會出品之鹵獲敵兵器）

集合資本開墾荒地 增加棉花產量

實部增產會通過要案

（上海二十六日中華社電）國民政府實業部召集之棉花增產會議、二十五日又繼續對于各處提案加以討論、通過十二件後、乃行閉會、其中主要之議決案如左：

（一）對各省市區之棉花荒地、舉行定期調查、以資樹立開墾計劃案、（實業部提出）

（一）由紡織業集合資本開墾荒地、樹立開墾荒地植棉工作、（實業部提出）

（一）恢復蘇浙皖三省過去之棉作地、且開墾荒地案、（原棉委員會提出）

（一）將植棉研究人員分類、並訓練植棉推廣人員以利植棉之發展案、（原棉委員會提案）

（一）統制棉作改良技術案、（實業部提）

（一）調查植棉農家經營狀況

（一）於實業部中設置棉花價格評議會案、（原棉委員會提出）

（一）提倡棉產運銷合作、使生產者與消費者直接交易案、即實業部所制定棉產運銷合作辦法時、應顧及棉商之合法利益、（原棉委員會提出）

（一）開拓新運河以增加棉產案、（紗廠聯合會提）

（一）設置棉花增產管理機關案、（原棉委員會提出）

（一）整理改訂現行棉種法規、以維持優良棉種、並強化棉花增產事業之基礎案、（紗廠聯合會提出）

（一）各省市當局、應舉辦棉花生產貸款、以增加棉花之生產量案、（上海市棉花同業公會提出）

哈里科夫展開包圍戰 紅軍蒙重創潰逃

東線中區德軍分三十路進攻

（柏林二十六日電）德軍司令部頃於二十五日公布戰報如下

一、哈里科夫南區域頃展開大包圍戰、紅軍共三軍及大隊裝甲戰車隊在包圍圈內、紅軍多次突圍咸蒙重創而潰退、在東線中區德軍頃分三十路進攻紅陣。

二、伊爾門湖東南紅軍局部進攻甚有優敗、萊普蘭德索芬聯軍激戰數局殲滅紅軍多部、德方俯衝轟炸機昨在康達萊克夏爾炸毀蘇門斯克鐵道重要鐵橋一座。

三、德空軍二十四日夜猛襲英國南岸外英海軍輕便艦隊根據地、投彈如雨云。

蘇芬炮戰激烈

紅軍進犯悉被擊退

（赫爾辛基二十六日電）芬軍司令部頃於二十五日公佈戰報如下、

一、北部加里林地峽沿海芬蘭灣區、雙方砲戰轉烈、若干點塊爆烈激戰頃被擊退、在東與納斯區紅軍進攻不逞、吾砲隊毀紅軍大砲一門、東線南部吾方砲火集中轟擊蘇軍陣地、勞希區吾砲軍再炸紅軍要塞、軍隊集中點及後方交通。

二、蘇機數架飛越芬蘭灣沿海、若干城鎮發出警報、蘇機數架企圖侵入維柏考恩達者、咸被吾空防所擊退云。

時論

日海軍紀念日之感念

於大東亞戰爭節節勝利進展中、今日恰值大日本海軍第三十七周紀念日、回憶三十七年前、日蘇大戰、蘇聯既擁滿洲各地、復傾其艦隊力量以臨日本、以隨吞併中國壓服日本、以臨日本海、蕭思以此念、彼蘇之軍力物力單以數量論、蘇聯固優於日本、是以不特蘇聯自身驕傲、世界亦多以此爲念、然而戰機已臨日本海之際、堂堂日艦、初揭乙字旗、東鄉元帥以「皇國興廢、在此一戰」相警、全軍肅然堅定決死殺敵信念、彼蘇聯軍猶復狂兒自將、不知其死之將至、良爲可哀、果然兩軍相接、砲火相攻、蘇聯傾全國之力、經營數十年之艨艟巨艦、悉化爲日本海底之藻屑、將蘇聯勢力悉數驅出滿洲境界以外、豐功偉績、世界無足與匹、故可貴之今日、實爲我東亞人揚眉吐氣之始、不朽之功業、永世紀念、以啓後人觀念、非可等閒視之也。

當時蘇聯早抱有吞併中國野心、惟日本具有脣亡齒寒之戒、不予蘇聯便利、故釀成日蘇大戰、此次戰爭日本固爲發動自衛、間接則爲救助中國、因當時倘無日本阻擾、蘇聯滅中國則易如反掌、是以日本戰勝始能保得日本光榮與中國存在、留此歷史上最貴重之一日、倘當時不幸日本戰敗、日本命運如何尚不可知、中華名詞恐早成歷史之陳跡矣、中日脣齒關係如是其切、而今大東亞戰爭情形、亦與當年日蘇戰爭彷彿相似、殊足發人深省、然直至今日中日兩國仍有一部份矛盾存在殊爲遺憾也。

世界無敵之日本海軍、早於日本海海戰創立其勳績、今次大東亞戰爭發動、英美荷印澳偽結成對日包圍線、與當年蘇聯傾力以臨日本海、形勢彷彿相同、不過中國所處境地尤爲危險、因當年蘇聯欲滅亡中國僅佔據中國邊地、今日英美欲奴化中國、早壞其腑臟、[illegible]偽殘存政權、謂爲[illegible]略加復維、中國之危險愈深耳、然自去歲十二月八日日本無敵海軍奇襲夏威夷、美國主力艦隊殲滅於俄頃、其後馬來海戰、擊沉英國最新式戰艦威爾斯親王號及雷巴爾斯號、已奪英國之魄、爪哇海戰、印度海戰、歷次皆予英美聯合艦隊以致命打擊、尤以此次珊瑚海戰、擊沉破敵艦共八艘、美航空母艦兩艘沉於海底、誇爲世界最新精銳軍艦竟不值一擊、溯三十七年前之日本海軍戰跡、如響斯應、重予世界人士以正確認識、歷史最足貴重之今日實爲東亞人所當共同謝紀也。

價 告
兒童一律五角 大人一元五角
獻貢大偉

敬啓者甘霖普降各種作物已屆施肥之期本行爲使農民收穫豐富起見特備有大宗元資牌混合肥料硫酸錏肥料氯化鉀肥料硫酸鉀肥料及過燐酸肥料效力偉大價格低廉如蒙定購施肥當知言之不謬再者本行兼營農產種子殺蟲藥劑等如蒙賜顧竭誠歡迎
元記商行 法國鉀質肥料總經理處啓
青島山東路五十二號 電話二一、四九七號 電報掛號二〇一九號

吉房招租
匯泉大飯店應有房間招租並食堂如有租用者請
青島大飯店（電話２一七二五）

琴岡齒科醫院
素患牙疾者注意：
本院聘有牙醫專門人材担任治療茲開幕伊始優待患者治療迅速收費低廉
院長 丁介眉牙醫師
院址 山東路三六 湖北路拐角

死人搬家
要解決死人回原籍的問題和搬家行李的問題請問
元一行 接洽保管 滿意
青島單縣路六十五號
大連淡路町二十一番
烟台十字街四〇一號
本行專營運輸報關代理客事兼辦各貨進出口一切手續更設包運部專門包運南北各地靈柩遺骨搬家行李手續簡便收費公平限期交到決不有誤
大連總行（淡路町二十一番地 電話（二）二九一四番（二）二五〇三六番 五三三六九番）
青島分行（單縣路六十五號 電話（二）七八八一號）
烟台分行（十字街四十號 借電話一〇一四號）

上海飯店廣告
敝店在青開設有年營業已漸發展茲爲擴充內部發展營業起見樓上樓下添設房間若干內部佈置堂皇雅潔空氣流通光綫適宜並由申特請名廚師所做西菜與衆不同賜顧諸君駕臨一試方知言之不謬也
湖南路三十五號 電話二一、五九〇二號

北京名醫 施今墨門人 史道生 來青應診
門診：上午九時至下午四時
出診：下午四時至六時（急診隨時）
科目：內科婦科兒科各種慢性病胃病
包治眼科各疾多年雲翳慢性砂眼等
地址：湖南路上海飯店六號
電話：（二）五九〇二

新文化書局 北方書店 新書半價
學用品廉價好消息！特設廉價部
一元可購實用書五本 一元可購文具五件
二元可購文藝書五本 一元可購鉛筆廿支
一元可購日記本五本 一元可購毛筆五支
日期十天爲限 優待學生每人只限一只
地址 青島濰縣路七十九號 濟南商埠緯四路北首

四大靈藥出現
補肺益氣露 多年咳嗽勞傷吐血痰喘肺氣肺病良藥
自來乳 通氣養血利瘀生乳小兒無奶當日有效
萬應耳底油 肝胃火勝耳底潰爛痛癢流膿耳痔耳疼
風寒骨痛露 四肢麻木半身不遂腰腿關節疼痛痠症
青島總經理 奉天路六四 耀廷大藥房 本外埠各大藥房均有代理

中華書局開設古書部
敝局今由各方搜集古代舊版古書種類甚多特闢古書部以供各界瀏覽版本古雅定價低廉爲研究文學之導師爲點綴客廳之珍品如蒙參觀勿任歡迎
名人字畫歷代古玩陳列樓上歡迎參觀
地址即墨路三十二號 電話（二）三五六五

本報醫藥顧問
林子聖醫師
特設 專門 皮膚科、花柳病科 內科、胃腸病科
戒烟科 產婦科 病室完備
華北醫院 冠縣路五八號

合相家 醒醉客 大相士
來賓請默一分鐘勿開口便知心腹能知你父母存亡兄弟幾人子女多寡妻妾賢愚婚姻緣分禍福吉凶...
現寓天津路悅來棧二十一號候教

營業科目
辦理海陸轉運事業倉庫營業一般報關代辦、金融委託販賣（買付）保險代理（帝海・日海・住友・朝日・三菱・東洋）代辦勞力、汽車車馬運送及供給包裝運搬荷物
華北運輸股份有限公司 青島支店
青島山東路一八三號
本社北京 各主要地 在支店出張所並營業所
電話 代表２八一一五 夜間宿直

戒烟聖藥 新吉福德祿
老弱多病大癮小癮限期斷癮保證毫無流弊
癮後舒適愉快精神煥發毫無痛苦
新吉福德祿、是濟世之妙品、治毒之靈丹、爲解救苦海中同胞之唯一良劑、經二十餘年之苦心研究、於去歲始告成功、在國外行銷極廣、救活之人不勝枚舉、凡染有鴉片、海洛英、嗎啡、白面及一切慢性中毒等症、服之無不藥到病除、並能於最短期間、解脫一切病魔、敬希有癮同胞從速購服、早脫苦海、而登光明之路。

北京特別市成藥許可證第二十五號
近代偉大發明
保證不犯任何毛病不但毫無痛苦而且更覺愉快限期戒除苦海早登健康之路
包裝五十片兩元五角 一百片四元八角 二百片九元四角六 三百片二十八元
總製造廠同仁製藥社 北京東皇城達教胡同
青島經理大合益藥房 北京路山東路轉角 電話（二）三八六六號
分售處 華豐氏藥房 建美藥房 神州藥房 中國藥房 本市各藥房均有代售
○注意○外埠函購暫行停寄

大犧牲 第二期 摸獎贈品
（派）字券一張 獨得美利時行禮券二百元正
（拉）字券二張 各得美利時行禮券一百元正
（蒙）字券十張 各得美利時行禮券三十元正
（金）字券十一張 各得七週紀念男女線襪一雙
（筆）字券三百張 各得七週紀念上等毛巾一條
購筆一枝當場摸獎一次
△金筆原料缺乏 △存貨供不應求 △成本飛漲數倍 △售價不及血本
新型派拉蒙金筆 ... 元
●負責永遠保用
獎品貴重 盍興乎來
贈獎詳細辦法 ...
美利時分行 青島北京路上中華棧內進

富貴牌香煙

東映烟公司出品
總代理 金生商行 無棣二路四十五號 電話二一五四七七三 二六四四

驅梅聖藥

保證安全
治梅選藥、最有愼重必要、蓋驅梅藥之品質優劣、關係於人命至鉅、而藥價亦有高低、實不是以計較、不然、一旦既受其累、則噬臍已無及矣。
武田牌之新・斯必類如神、因曾一一經過動物與實地臨症試驗以後、方准發售、較其品質特別純正優秀、在治梅應用上、堪以保證安全。
【包裝】壹號至六號各有並有及特價裝
各大藥房均有經售
新・斯必類如神

淋疾
不問新淋及老淋
惟有先用
方今之世 醫學發達 而淋藥續出 逐宛若雨後春筍盛則盛矣 然徒使患者於取捨去就 茫然不知所從 此種現象 殊非大衆之福利也
「五淋拿根」片 以鶴立雞群之勢 久爲淋界所景仰 自發售以來 所經救癒之人難以數計 其超越的殺菌消毒 鎮痛三大作用 蓋已達於治淋藥之最高理想 故「淋疾則五淋拿根」之呼聲 早已廣聞於中外矣
【包裝】二〇片 一〇〇片
製造 塩野義商店 大阪市東區道修町三丁目
青島出張所 青島市寧夏路一六七號

塩野牌 五淋拿根片

日海軍武勳照耀全球 誠東亞民族光榮

趙市長慶祝紀念日感言

本市趙市長、以二十七日欣逢友邦海軍紀念日、特於昨日發表慶祝友邦日本海軍紀念日感言、茲誌如下：

今日爲友邦日本第三十七次海軍紀念日、當此大東亞戰爭之下、此紀念日之意義更爲重大、日本海軍紀念日是明治三十八年五月二十七日、日本無敵海軍、與俄國艦隊會戰於日本海、東鄉元帥會以「皇國興廢在此一戰、各員當更努力奮鬥」之勵語、鼓舞士氣、終以「T字戰法」、擊滅俄國艦隊、輝耀於世界、該次海戰、共擊沉敵方艦十九隻、拿獲五隻、逃後沉沒者一隻、解除武裝者六隻、扣留一隻、戰亡四千三百名、虜獲敵提督以次六千一百零六名、收有如此空前之巨大戰果、將俄國在東亞之跋扈行爲、併吞滿洲之野心、以及侵略東亞之陰謀、澈底剷除、確立東亞之和平、殊有貢獻、而日俄戰爭、由於日本海海戰之結果、友邦日本、得到絕大勝利、使俄國對東亞之宿望、一變而爲泡影、由此東亞人之東亞、得以光復、此海戰之勝利、非特日本得入世界強國之列、並提高東亞民族對白種人之地位、以致英國評論家威爾遜發表以下驚歎之評論：「此海戰在人類之歷史上、劃一新的紀元、由於當時白種人之優勝潮勢已達極端、是以證明亞細亞人當其至艱辛難時、實有驚人之力量」由此觀之、此紀念日實爲我東亞民族應永遠紀念之日、自此次大東亞戰爭開始以來、日本海軍在珍珠灣、在南太平洋、在印度洋上、皆完全發揮此種相傳之果敢精神、擊破敵方聯合主力艦隊、此赫赫武勳、已照耀全球、並對橫暴於東亞之英美、以正義之氣、予以極大之打擊、茲逢友邦日本海軍紀念日、聊述慶祝日本海軍偉大武勳之意、並望市民澈底認識友邦日本之實力、中日協力、以期完成大東亞建設之聖業。

大東亞戰下日海軍首次紀念日 青島市擴大慶祝

海軍飛機空前大演習

本年十二月八日以夏威夷奇襲戰擊滅美太平洋艦隊主力以來、馬來、爪哇、珊瑚海、或印度洋等在大東亞海擊破英美蘭澳聯合艦隊、舉世界海戰史上稀有赫赫大戰果中之日本海軍、大東亞戰下的初次紀念日之二十七日、全市鐵肅舉行慶祝、而肅揚無敵日海軍之赫赫偉動、並益加強邁進建設大東亞新秩序之決意。

日本海軍在日本海日俄大海戰大捷後、本年當第三十七次紀念日、是日午前九時、白石大尉所指揮之海軍部隊Z旗飄揚於青島神社正式參拜、舉行嚴肅紀念祭典、於下午二時在太平路海軍棧橋附近海面上空、海軍機○架、作慶祝紀念飛行、而如當開始轟炸乃投下照明彈後、對標的投下集中炸彈、繼對艦艇猛烈的實施機銃掃射、翩飛翔于跑馬場上空、展開降落傘演習、并於此時軍艦○○預定實施青島炮擊訓練、如斯可謂青島空前未有之壯舉、繼開在大東亞海活躍中之艦艇及海軍航空部隊之實戰狀況、本市市民可盡量前往參觀、由社會局通知商會轉知本市各商號店員、由警察局通知本市三防會轉知各會員、由教育局通知各級學校、由各該學校校長率領學生前往參觀、各機關職員除必要職務者外、亦可自由參觀、參觀人員位置縮圖、由警察局指定俾維秩序、

一舟艇競賽一

自下午二時在前海舉行青島海洋少年團之壯烈舟艇接力競賽、競賽終了後、於海軍司令部前經過時、由桑原司令官對海洋少年團行呈將東鄉元帥像之贈呈禮、一方於下午三時在大學路部隊道場、在海軍陸軍青年學生等參加下、舉行八十組之角力競技云。

一紀念講演一

（一）是日上午十一時、在關山路市民大禮堂舉行之、（二）由友邦海軍將官講演、（三）市長暨本署各局會隊部官吏一體參加、茲將友邦海軍將校在各處講演者芳名列下：▲市禮堂（山口機關中佐）▲日高女（大沼中佐）日中學（石戶大尉）青商學院（北川機關特務中尉）▲興亞醫科學院（船津軍醫大尉）中央國民學校（山口中尉）第一校（林田主計中尉）第二校（須藤主計中尉）第三校（市山特務中尉）四方學校（岩本特務少尉）滄口學校（石井兵曹長）於市府管下各學校分別舉行訓話、

一注意事項一

一、本日在市禮堂舉行講演會、應由警察局負責嚴行戒備、自本日早八時起至散會後止、二、[illegible]

一佩[illegible]

一、由本署[illegible]如下：二、紀念章之分配方法如下：市商會、東鎭商會、西鎭商會、三防會、各學校、本署各機關、中央各機關。

武威宣示於中外 必勝之信念益堅

青根司令官桑原海軍中將感言

皇國隆昌興夫一決大東亞之命運、在曠古無比之海威、展開亘古未有之大戰爭之今日、欣逢光輝大東亞戰下首次之海軍紀念日、於珍珠灣及南太平洋、印度洋上、相繼收獲赫赫大戰果、誠屬令人感慨無量也。回顧神武天皇創立萬世不易之偉業、迄今二千六百餘年、會有幾多艱難試練、終被一一克服、顯現神國日本之光輝妥德且歷朝之御稜威、比雲萬邦、國體泰然、言念及此、誠不禁令吾等臣民恐懼感激者也、大詔煥然發出、將大道宣示於制海制空權、遂來機動猛果取之進擊、將一切侵略東亞之牙城、一一予以覆滅、且我精銳發揮勇戰奮鬥之精神、今後任何頑敵亦必屈服、將武威宣示於中外、必勝之信念愈益固矣。此等光輝之大戰果、實非一朝夕所造成、迺憶三十六年前之今日、帝國海軍在日本海擊殲古未有之大捷、今後更在皇威之下、賭先人將士之身命、作連綿不斷之猛訓練、以資盡忠報國、今後後方國民更以此不屈不撓之氣魄、竭盡舉國一致之力量、實深銘記者也。然而、吾人不應惑於緒戰之勝利、因今後戰局當有幾多之階段、爲粉碎敵人之強大戰力、必須有長期持久之覺悟、以確立東亞新秩序下之共榮圈、而樹立國民百年之大計、際茲榮耀之海軍紀念日、想起當日旗艦高揚之笠於檣頭之時、並及東鄉聯合艦隊司令長官麾下之日俄戰役將兵、意義更深、對於此創世紀光輝之皇國前途、尙望一億一心、前線與後方、協力戮心、貫徹盡忠報國之至誠、向最後勝利之途、一致邁進云。

（寫眞係前海岸棧道之慶祝日海軍紀念塔）

[illegible]報特輯

治運畫展覽會 昨第一日參觀者極衆

本報及鄉政局主辦

當此第四次治安強化運動達成預期成效之際、並期全華北官民一體總動員、邁進東亞解放、勤共自衛、勤儉增產三大目標、由於多日以來的治安強化實施工作情形看來、各地方、各鄉市區的肅清工作、是愈見進展、殘餘匪共、行將就滅、這實在是這次治安強化運動所獲到的最偉大的效果、膠即兩區、自從制歸大青島市後、其地方治安、是一天比一天的強化、人民是一天比一天的享受到平靖生活的幸福、尤其是在現在這第四次治安強化運動期間、膠即兩區的市民、對於治強運動的意義、是已深有了極深切的認識與瞭解、從事實的表現上、很明顯的看到東亞解放、勤共自衛、勤儉增產治運三大目標都實踐了。因此特由鄉政局舉行在膠即兩區徵集了關於治安強化運動的繪畫、與本報聯合主辦第四次治安強化運動繪畫巡迴展覽會、所展覽的繪畫共有九十八件、係膠即兩區各中小學校學生、和膠即兩區的自衛團團員的作品、有些作品不但在繪畫的技巧上非常細緻其取義也是非常的深奧並且差不多都有註細的說明、使參觀的人們簡單淺顯一遍、頭腦裡面就可以對這第四次治強運動有了深刻的印象、感到它是如何的偉大了、還可以想像到了英美是如何的狠相了、更可以看清了現在的鄉區是如何的積極殲滅共匪、而努力自衛了、這次的畫展、是較過去幾次的畫展、具有更深切的意義的、一些初級中學校學生及小學生們、小小的年紀能有如此深刻意義的作品、這也更可見他們思想的純正、教育上收到了宏効、國家情形是如何進步了、這的確是可以給他們一個「琳瑯滿目、美不勝收」的批評。

這個治強運動繪畫展覽會、是由本報與鄉政局聯合主辦的、由新民會青島特別市總會做後援、是巡迴展覽的性質、所以在市內展覽、只有兩天的工夫、展覽地點是銀丁百貨店的三樓、昨天是第一天、前去參觀的人很多、大家都對這群年紀不大的學生們的成績異常稱贊、今天是市內展覽的最後一天、對這次治強運動尙有不瞭解的人們、却是一個很好的機會、過了今天以後、就要在膠即、城陽、靈山、店集、藍村、王台、王哥莊、店口、大行等地展覽、市內的人又很難得見到、希望尙未參觀的人們、不要失去了這次的好機會。

繪畫的作品中、有很多傑作、含義非常深奧的、有的將英美和共匪比做萬惡的蒼蠅、術表現有中、日、滿展的手掌、持着蠅拍在極力的撲滅倭壞、和平的英美和共匪、還有將英美比做一條肥胖慵惰的豬、用繩子捆縛着、拖到東亞中去、預備宰割。還有的是描寫了中日滿國旗下聯合集成一個很大的蜘蛛網、而英美是兩個飛蟲、自投滅亡的飛到網上來就逃不脫了、還有很有意義的是集束纖密封鎖使共匪無法逃竄的情形、畫一個空的油罐、旁邊有兩個老鼠、表示了共匪方面經濟告竭的情形、另一方面有一張用繩緊縛的油瓶、表示經濟封鎖的情形、旁邊還有一隻貓、表示了治安強化的意思、還有的是中國是一個堅固偉大的石柱、但很上面被英美兩條毒蛇纏繞着了、還有一張畫是描寫中國如一塊肥肉、英美兩國都想貪吃、然而後面却被日本給把着了、不許他如此的無理去侵略、還有一張圖畫是表示英美的走頭無路的情形、彼勇猛的皇軍持刀追趕、英美毫無力量的逃跑、跑到海岸上已無路可走了、於是祗好跳入海中去自殺、這是表示了英美的末路、結果是自殺的、再有一些很有意思的作品、是用各色的紙剪製成的人形、貼在紙上如同生人一般的、上面有詳細的解說、是描寫共匪區內的情形、是那麼的苛待人民、是那麼的無理取鬧、這種畫、因爲製做的十分精細、所以是很容易引人注意的。

再就是一些鄉村自衛、勤共滅匪等各種很有意義的作品、而作者多半是初級中學校的學生、小學校的學生、和膠即兩區自衛團的團員、使人們不相信是那年青小孩子們的作品、更能令人爲國家慶幸、即使是十二三歲的小學生、也有着極純正的對國家建設的思想。

又銀丁百貨商店、熱心贊襄治運畫展覽會、特借用該店三樓之一部作爲會場、因地點適中之故、參觀人甚多、收效頗以上之效果、本報對該店深致感謝之意。

（寫眞係展覽會會場及觀衆）

氣象煥然一新

膠推行治運頗收成效 新民會江部長等返青

新民會青島總會江事務部長、八太首席參事、爲視察第四次治安強化運動推進狀況、日前相偕出發赴膠州區、踏上防共第一線、深入民間、視察推進治運之實績、垂詢民衆之疾苦與夫地方治安之狀況、沿途受到民衆之熱烈歡迎、昨已返青、據江部長談、此次治安強化運動開始以來、在治強三大目標下、全員出動、與民共甘苦、從事組織民衆、指導治運、該區之各業分會以及農業分會、相繼成立、氣象爲之煥然一新、一般民衆、皆深切明瞭大東亞戰爭之實況、與四次治安強化運動之意義、鄉區父老、皆能理解新民會之立場、與新民會互相協力、在治強目標下、團結自衛、努力增產、以完遂此次治安強化運動之目的、奠定東亞共榮圈之基礎云云。

市民一致奮起完成防空態勢

燈火管制訓練 昨開始實施

市長在廣播電台發命令

本爲養成市民之警戒精神、經決定實施燈火管制訓練、並組織防護指導本部、於二十四日成立後、即布告市民準備燈火遮光器物、頃一般商民人等、對於燈火遮光器物、大致均已準備完畢、趙市長特於二十六日下午七時起、以防護指導本部長的資格頒佈命令全市一律自二十六日下午七時起、實施燈火管制訓練、更於下午七時在廣播電台發佈命令、並說明訓練之意義、茲誌市長命令、及廣播演詞如下：

一市長命令一

本市燈火管制警戒訓練、著於本月二十六日下午七時起實施、仰一體知照。

一廣播演詞一

諸位鄉衆、鄙人是青島特別市市長趙琪、鄙人現在以青島特別市防護指導本部本部長的資格、頒佈命令、所有本市當市區、及城陽並即墨城內各地、即現在起、一律實施燈火管制訓練、其訓練方法、及管制之程度、已經分別命令各關係機關、並亦佈告週知、應即嚴行遵守、絕對不准違犯、須知此種訓練、必須人人協力、才能奏效、有一人不遵守、即失去舉辦之意義、尤須明瞭本市舉辦燈火管制訓練、並非因有敵機來襲、乃在訓練市民之防空知識、故在實施期間、絕對禁止謠言、須安心勿驚、與官警協力進行、以收萬全之效果、並市民晚間之工作、一律與往常無異、不加限制、馬路燈光雖較往常稍暗、但戒備周密、治安絕無問題、深望官民一致協力進行、俾臻完善、是所切盼、（完結）

期燈火管制萬全

各指導分團開會討論

本市當局、爲期一般市民增加防空知識起見、特實施燈火管制訓練、並於市公署內設立防護指導本部、由市南、市北、海西、台東、滄口、李村、夏莊、即墨、城陽等區、設立指導分團、各指導分團下、分別設立指導區、指導組、指導班、所有全市市南市北各指導團、爲使各指導區、指導組、指導班明瞭訓練意義起見、特於昨日（二十六日）分別召集開會、討論並分配一切燈火管制訓練事宜云。

一傅指導部長一巡視各區一

本市當局、爲使一般市民明瞭防空之意義、即於本月二十六日晚實施燈火管制訓練、指導部長、傅警察局長特於下午八時、巡視各區以資督導云。

公私用汽車 遮光設施

警局規定辦法

又關於汽車前之照燈如何加以遮光設施一節、茲經警察局詳爲說明如下：一、公用汽車（即官廳用）用黑布製燈罩、上附以紅布「丁」字形（約一寸幅）（黑布罩須剪成丁字型再附以紅丁字以免過厚不明顯）一、自用營業汽車（即民間用）用黑布製燈罩、上半部須用雙層黑布、以資區別、關於

治運旅行遊藝團 即將來青

當此治安強化運動期間、北京劇團、爲期一般民衆於娛樂中理解「東亞解放」、「勤共自衛」、「勤勞增產」三大治強目標之意義、使地方民衆諒解治強精神、及確立大東亞共榮圈思想、特組織治安運動旅行遊藝團、巡迴各地演藝、全體男女演員數十人、內容分滑稽劇、話劇、單弦拉戲、手技、戲法、相聲、大鼓等項目、該團定下月六日晚七時十分由濟南來青、六月七、八兩日在青島露演云。

內外行情

（五月廿六日）

本市市況

○生油期貨前場

六月開	128.50
最高	129.00
最低	127.80
收盤	128.80
成	490車

○生米期貨前場

六月開	67.30
最高	67.70
最低	67.00
收盤	67.90
成	258車

○土產現貨

簍生油	126.00
成	170簍
淨生油	128.00
成	90桶
生米	65.00
成	495包
豆油	101.00
牛油	140.00

○雜糧市

膠州小米	29.20
元豆	30.00
小麥	42.00
火車高粮	22.20
包米	22.00
元豆	29.00
莞豆	27.00
小麥	40.00
小米	27.00
芝蔴	61.00
濟南吉豆	34.00
濟寧吉豆	30.50
高密小麥	42.00
青口元豆	30.00
豆餅	18.50
本街豆餅	19.20
生餅	19.30

○生油期貨後場

六月開	127.70
最高	128.20
最低	127.60
收盤	128.00

○生米期貨後場

六月開	67.70
最高	67.50
最低	66.90
收盤	67.35

外埠市況

○大阪短期前場開盤

大新	73.50
新鐘	97.20
日鐘	無市
室素	74.70
新帝人	98.90
商船	96.80

○東京短期前場開盤

新東	135.90
新紡	90.50
滿鐵	70.90
三菱重工	108.70
日窒	77.10
滿業	60.20

車票及換兌市場

9元0—0賣
9元4—1買

○儲備券

230元賣
210元買

○金塊市場

40000元

○美金市收價

50.00

○香港金塊

7.50

黑紅布疋

日來乘機升價

本市之燈火管制訓練事、自經市署週知後、各商業與住戶均忙於預備、除經濟欠充之居民、及一般小本營業等自以黑紙作燈罩外、其他如商號則以青布製之、如燈罩或以紅布作裡青布爲面製之、或購紙殼製者、因此布疋商成衣局及製紙殼燈罩者、即大發利市、頗有供不應求之勢、作燈罩之青布、日來銷下非常踴躍、每疋價格由六十元以至六十五元不等、多乘機晉升、次爲作燈罩裡之紅布每疋在六十七元及七十元之譜、其銷下雖稍遜於青布、但價格亦被牽而上升也、祇於紙殼燈罩、每個一元二角、其銷下既爲暢旺、而獲利亦豐厚也。

鄉婦無知

塗改居住證

華北各省市自實施市民居住證以來、一般市民對於居家旅行頗稱便利、茲有市民宋殷氏、持膠州區發給之居住證、到市南分局文登路分駐所請求換發本市居住證、經該所查得有塗改情事、訊據該氏聲稱、該證係伊胞妹韓殷氏所有、伊因無居住證來青不便、故將伊妹之證塗改帶來、不知犯規等語、經該分局轉報市警察局該婦人擅改居住證、應依法懲辦、姑念該氏係鄉愚無知、已令飭該分局按照居住證事務簡則第十一條乙項第七款處罰、并將該塗改證函送鄉政局云。

平度實踐勤儉增產

開模範村長會議

對農村發展致最大努力

（本報名倉特派員發）目下平度縣熱烈展開治強運動、就中因闡明實踐勤儉增產、於徐福鎭召開模範村長會議、以確立前套家斋、食糧增產、鄉村自治、并強化整備保甲自衞團、以及整備小學校、獎勵鑿井等爲中心而行協議、出席者達數十名之多、意義重大之會議終了後、因該徐福鎭之戶數約二千一百八十、人口爲一萬一千七百五十九人、即以原有模範村、作爲全縣農村發展之中心推進力、而致最大之努力、又於今歲之植樹節、所栽植之苗木、達七萬株、分別植於鄉鎭之路傍、墓地、河堤等處、尤其爲便交通便利、栽植蘆蘭一萬株、又於本期結成纖維販賣業組合、以資統制、對於收回金屬類之廢物、期收實效、同時由新民會、警察所、宣傳班聯合、組成滅共班、向店子、北台、崮山後、各地區出動、力說滅共救國之道、經以小學校之高級生爲中心、舉行少年團之訓練、并施以團體教練、對新時局認識、勤儉之思想、及東亞解放、不時加以說明、屢次召開婦女會幹部會議、說明家庭之改善向上及愛護婦孺、繼爲期增進縣民之健康及衞生思想之向上計、而計劃設立縣立醫院、尙計劃建設縣公會堂、作爲公衆會議、及其他交換意見、并名士講演、慰問演藝、公開映畫等之機關。且統制宗教團體、以培育眞正信仰爲歸依、俾資作爲精神教育、對於協力友邦日本、當大東亞紀念日、首先實行禁酒禁煙、現際茲五月廿七日之海軍紀念日、關於日本海軍之威力、及東亞戰爭、對於海洋及空中、已建樹偉大戰果、故愈益信賴日本之實力、并強調中日滿一體、以向建設大東亞之途邁進、

一張松山知事一再躬於平得人民愛戴一

度縣之治強運動、已如上所述、近來已達於最高潮、即以縣知事張松山（見圖）氏爲指導者、復網羅全縣民之有聲望者、日夜盡瘁於治安、日益確保、並擴大其範圍、張知事係山東省法律專門學校畢業、乃一少壯有爲之青年、曾供職於濟南日報、以社會之木鐸、而開始活躍、嗣被任命爲膠縣統稅局長之職、對於財政經濟方面、曾發揮手腕、功績卓著、復拜命平度縣第五區區長之職、同時充任勦共軍旅團長兼軍需主任之要職、自事變後、被推任治安維持會長、對恢復治安及謀住民之復歸等、努力將事、繼而成立縣公署、成時被任命爲縣知事、即挺身而刷新縣政、復興經濟產業、發揚文化、普及教育等、直至今日、該知事本年四十三歲、爲一精明強幹之少壯人物、對於指揮討伐、指導肅清鄉村、巡迴宣撫民衆、更周密從事、雖有險阻、亦所不辭、誠屬富有識見德望之材也。

一王自衞團長一曾屢立功績一

平度縣自衞團團長王沖亭氏、對於縣政有極大之貢獻、即對自衞團、常以身作則爲團員之模範、活躍於防衞肅清工作、是以屢立偉功、去年元配逝去、遂行續娶、當結婚時、將所收入之賀儀、對○○部隊以三千五百元充當國防獻金、該氏本年四十六歲、一般縣民對該氏今後之活動、抱莫大希望云。

安樂鄉

第三章 飽嘗痛苦滋味

這位趙梅麗小姐彷彿想不到在這裡遇到朱太太、給他這一路親熱、問候、她突然之間、睜大着眼睛、倒不知道如何是好了。

「朱太太、是你、啊呀、我們這是兩世爲人了、我那裡又知道、你還在北京住呢、你們怎麼樣、還好麼。」

朱太太直勾勾的兩隻眼睛、上上下下的、祇是釘着趙梅麗、不少瞬息、他坐在籐椅上、千頭萬緒、滿腹牢騷、直彷彿一部二十四史、不知道從那一句上說起了、他的手、拉着趙梅麗、力量是越來越大、

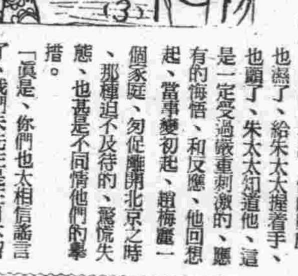

「我們差不多一家子全死了、這裡剩下的、祇有我和弟兩個人。」

「這是甚麼原因呢、爲甚麼你們一家人、死得這樣的乾淨。」

「這就因爲我們無謂的盲從、絲毫沒有、權衡利害、輕舉妄動了。」

他喜歡的、連眼淚、都快要流出來了。

「梅麗、梅麗、我們還在北京住、我們都好、你呢、好不好。」

趙梅麗說着話、他的眼皮也濕了、給朱太太握着手、也顫了、朱太太知道他、這是一定受過嚴重刺激的、隱有的悔悟、和反應、他回想起、當事變初起、趙梅麗一個家庭、匆促離開北京之時、那種迫不及待的、驚慌失態、也真是不同情他們的舉措。

「眞是、你們也太相信謠言了、我們朱先生是在日本留學好多年的、他對於日本的國民性、沒有不知道的、他那時候、如何的勸阻你們、保證你們、你們都不聽、非走不可、這幾年的痛苦滋味、你們一定嘗夠了。」

營利事業等所得稅

稅率及課征標準

經總局改訂公佈實行

青島統稅局以本市第一二三類各項所得稅、自分別開征以來、對於境內商民、攸攸善導、遂使稅政推行、極爲順利、茲聞該局先後奉到華北統稅總局令飭、關於第一類甲乙兩項營利事業所得額、暨第三類證券存款利息所得之原訂稅率及課稅標準、業經財務總署酌加改定、以裕庫收、並經制定改定徵收所得稅暫行辦法四條、提經華北政務委員會、議決通過、公布施行、復奉電飭、自三十一年六月一日起施行、並將資本二千元之限度廢除、該局奉令後、已分行飭遵、並布告週知、茲將改定營利事業及證券存款所得稅稅率及課徵標準錄後、

一、所得稅暫行條例所定第一類營利事業所得之徵收標準改定如左、

甲、關於營利事業所得、除一時營利事業所得外、依左列稅率課稅：

所得未滿五百元者每百元課稅一元、
所得在五百元以上未滿一千元者每百元課稅二元、
所得在一千元以上未滿二千元者每百元課稅三元、
所得在二千元以上未滿五千元者每百元課稅四元、
所得在五千元以上未滿一萬元者每百元課稅五元、
所得在一萬元以上未滿二萬元者每百元課稅六元、
所得在二萬元以上未滿五萬元者每百元課稅七元、
所得在五萬元以上未滿十萬元者每百元課稅八元、
所得在十萬元以上未滿二十萬元者每百元課稅十元、
所得在二十萬元以上未滿五十萬元者每百元課稅十二元、
所得在五十萬元以上未滿一百萬元者每百元課稅十五元、
所得在一百萬元以上未滿二百萬元者每百元課稅十八元、
所得在二百萬元以上者每百元課稅二十一元、

乙、所得稅暫行條例所定第一類甲項營利事業資本額二千元之限度、廢止之、

丙、營利事業所得未滿四百元者免稅、

二、所得稅暫行條例所定第三類證券存款所得之應課稅率、改爲千分之七十五。

膠縣

大東亞戰爭及滅共之優秀標語

山東各縣公署及新民會、爲徹發民衆反共思想、協力友邦驅逐東亞英美之惡勢力、實現東亞榮起見、特主辦徵集標語運動、應徵者極爲踴躍、茲將當選標語錄之如次：

等級	標語	學校名	氏名
三等	掃除共產份子以謀民生的安定	私立瑞華小學校	丁守國
三等	用全東亞民族的力量把惡魔鬼打出共榮圈外	膠縣益蘇家廟小學校	毛澤徵
四等	大東亞戰爭是黃種人自強的途徑	膠縣城裏女子小學校	王黎正
四等	欲安居樂業必須打倒共產黨	水渠街小學校	紀湘卿
四等	剷除世界的惡魔英美	水渠街小學校	李棟
四等	征服太平洋上英美才能確立東亞人的東亞	膠縣蘇家廟小學校	顏世忠
四等	打倒萬惡的共產黨	私立五愍初等小學校	劉志功
四等	東亞人要團結起來爲東亞戰爭而奮鬥	市立膠縣區城裏女子小學校	李瑀

姘夫有外遇 反目成訟

王殷氏、三十九歲、本市人、住錦州路七十五號、嫁夫王魁舞、縣船爲生、王殷氏因丈夫時常在外不歸、即與乃夫之族兄王魁祺、（四十六歲）結不解緣、陳倉暗渡、儼如夫婦、旋即租屋同居、近日以來因王魁祺在外另有所歡、王殷氏醋素作用、找向理論、並請要姘居時所代用之錢財、二人反目、同往警所理論云。

哈利巴空瓶 兌換戲票

田邊股份有限公司出品之哈利巴、愛表斯、得利兒錠、賜波平等新品目於青島銷售以來、頗得島上各界人士所愛用、該公司近爲答謝各方顧主起見、特施行以哈利巴空瓶兌換戲票於本月三十日三十一日假座本市山東路中和大戲院演戲兩天云

月經痛
惡魔樣的月經痛、只有調經健身良藥婀閬好萌可以根本打倒他。
本劑有片劑・粉劑・注射劑及注射液。
各大藥房 均有出售
總發行 武田大藥廠
2—17
婀閬好萌

啓者本廠聘用專門技師專作各大木廠所用之大小帶鋸新式豎鋸機件穩固電力經濟並代客按裝修理各種機器輪船柴油發動機汽力機油櫃鍋爐倘蒙惠顧竭誠歡迎
鋸式如下：38、42英寸附代人力跑車、44、48英寸新式跑車兩用帶鋸、帶鋸、1236、1344英寸新式豎鋸、三面刨光地板機24英寸新式大小元鋸錯條機式樣繁多不及備載
裕祥鐵工廠
青島熱河路三十三號
電話二五九八六

電氣專家
常備大批優良電機兼包一切電氣工程

批發零售按裝修理價格公道歡迎惠顧
凡貴廠電機發生障礙時請速電告敝號當立即派員前往檢查概不收費決不食言
青島復興電業謹啓
濟南路五十八號
電話二四六八八 電報掛號七一九三

照像
居住 旅行 登記 證
顧客有急用者請到敝館特設加快部優待顧客不誤急用
永明照像館
四方路五十一號

紙袋 紙繩
標價貼簽 標價掛簽 封口紙 商標紙
如欲印入貴店名號亦可定製
製造 批發 零售
青島聊城路一三二號
大統領
幸田
電話二四四二七番

鐵騎銀瓶傳

王度廬著・鏡滌畫 (28)

第三回 散家財俠少走風塵 遭綠網村姑救古剎

馮老忠聽了他的話句句都像是悶棍、打得他的頭都快昏啦、他的神色發呆、說：「不能呀？我媳婦她不是這樣的人呀！」高二說：「你快些走吧！別叫她瘋瘋顛顛地跑回家裡上了吊、你們又來訛我們。我們大老爺一生也沒叫女人屬過、今天家裡竟來到這麼個女人、真把他給氣壞啦！他要看見你在這門口兒可不行、你快些走吧！邊告訴你、你暫時別來啦！」馮老忠雖然糊塗、簡單、可是他聽着高二的話、也有點離奇、也可別哪嗎的一面之辭！」馮老回家把你媳婦得管教管教、你決不相信、荷姑竟能那樣不講理、若不因爲點什麼、她哪敢打藏關王？如今、他第一個心的就是他那花本子、因就像哭一樣的問說：「高二爺！我那本樣子…………」高二的眼睛瞪得更大、怒聲說：「平時我看你這人還老實、忠厚、到如今怎麼這樣夾纏不清起來？你耳朵聾啦？我沒有告訴你嗎？花樣子都叫你媳婦已撕啦、你回家去問她吧！快走！真是、爲你的事弄得我都很難看、我的飯碗都許爲這件事情摔了！」他簡直像趕狗似的、昂然站在台階上、拿手揮着令馮老忠走、馮老忠的心裡也起了火、可是他不敢在這大門前發作、只好轉身去找他媳婦、他想：荷姑就是真在這宅裡打了架、她也不能不先到金牛香粉店的對過找我去呀！要非她真臉抓得不成樣子、她不敢去見我？可是她的腳那麼小、這三里多地她也不容易走回家去呀！」這想着、從肩上鬧驚慌地走、有兩回都幾乎撞着了人、少時就走出了南門、出了關廂、一望、竟沒看見一個步行的婦人、他更着急了、把小腳起得更急、又幾乎被驢踢下來、正走着、就見前面有個籃子的人、他認得是他們村裡的、他就問說：「喂！你沒看見荷姑嗎？」這趕菜的人回轉過頭來說：「荷姑？誰瞧見你們荷姑啦？你這麼子把媳婦要丟了、可還要什麼呀？」馮老忠頭上都急出汗來了、又緊緊走、就回到了村內、幾趟走進了他家的柴扉、他抬頭上在院中用斧頭劈柴、反倒覺異地問他說：「你怎麼一個人回來啦？荷姑呢？哪兒去啦？」馮老忠聽了這話、立時就傻了、他漸漸地心裡明白、覺得是上了藏關王府大當、他不由得就哭了、而且忿恨、大聲嚷起來說：「不行！不行！藏關王屬我、他搶了我媳婦、我得找他去要！找他去要！跟他拚！」他母親趕緊放下斧頭、立起身來驚問着說：「是……怎麼回事呀？」馮老忠就如同瘋了似的、聳着膊又往外去走、要進城再到藏關王府去要他的媳婦。這時候、陽光已轉向西去了、大地上的田禾和野草、都變成了一片焦黃之色、南方十里地外的黃山是青蒼瞳色慘黯、鴉陣掠過了天空、投向城樓、古塔、荒林、他們發着悲哀而急躁的聲音。三月中旬的晚風、還搜搜地吹、寒冷有如冬日。遠近的村舍人家、那起來的炊烟已隨着夕霞而漸漸銷散、小溪裏躺着淺淺的水、越顯得是渾濁無色。古道之千行人稀稀、尤其是往南邊山上去的那條路、簡直的無人、

這時那奔馳的老尼姑在城中化緣歸來、身背着約有十斤米、手裡還拿着木魚、她這在高山苦修的人、雖然身體無病、可是已五十多歲了、所以走路是非常的遲緩、走上了半里地、就得把米口袋放在地下歇一歇、如此、那樣濃的夕陽、漸漸在她的眼前變得黑了、飛塵了、她可距離着山上的廟還有三四的路程。她背着米、喘吁吁、努力地向前去走、心裡時時在唸着：「阿彌陀佛！」「南海觀音大士、救苦救難菩薩！」正走着、就忽然見道旁有婦人哀哭、她不由得止住了步、米口袋又放在地下、側着腰、淚淚地、走近去瞧、黃昏的餘光還可以隱顯照出路旁人的面目、和形態、她就看出是個滿面血痕和淚跡的少女、穿的大概是月白布的短衣裳、褲子是紅的、她就蹲下身去問：「爲什麼事？你在這裡？是家裏的人打了你嗎？姑娘、你可以跟我說、我能送你回去？」在道旁地下坐着的這正是荷姑、她一見有人來勸她、她更是哭得利害、她是真想不到、今天竟像是大地翻了、真變了、午間她爲了興奮地隨着未婚丈夫進城去作買賣、但一到了藏家、她就遇見意外的事情、藏家的大老爺像一隻兇虎、像一隻餓狼、

今日節目

第四次治安強化運動特別節目▲八、〇〇新民播送▲八、二〇初等日語講座（第一六六講）▲八、四五對中學校放送▲九、〇〇新聞▲九、二〇商情行市▲九、三五新民時間、新民會北京市總會方明溪、新民會北京市總會外四區治強工作情形▲九、四五華北時局（以上北京）▲一一、五〇唱片（青島）新民婦女歌、四進士▲一二、〇〇報時、家庭常識、如何依照年齡分配食物（以上青島）▲一二、一〇職業介紹（青島）▲一二、一五娛樂節目（北京）（一）河南墜子、龍鳳配、馬忠潔（二）滑稽單弦、窮狂萬壽寺、阿鑑如（三）相聲、報菜名、劉金▲一三、一五唱片（青島）千里送京娘、天上人間▲一三、二〇京劇唱片、（一）鐵龍（二）南天門▲一三、三〇評書、水滸傳（第一〇一回）兩評芳▲一三、四五對小學校放送▲一四、〇〇評書、水滸傳、兩評芳▲一四、二〇京劇唱片……（以上北京）▲一八、二〇中華日語講座（第一六六講）▲一八、三〇本晚節目（青島）……（以上北京）……▲二一、〇〇京劇……報時、新聞▲二二、〇〇京劇（以上北京）

青島興亞學院招收日語新生廣告

一、額數 男五十名 女二十名
一、程度 以初級小學卒業以上之程度者爲合格
一、授課時間 午後六時半至七時半八時半至九時半分二班
一、報名日期 自即日起至六月六日止
一、開學日期 六月七日
一、地址 濮縣路十號（西鎮小學校後） 電話二八七八三
▲簡章備索

海州組合出帆

海州行 得春 迎春 承春
萬水口行 元泰 瑞祥
石臼所行 永祥 新華 新大 有
石島行 吉祥 新順
義通 義順 太平
恆新 海川
株式會社中村組
膠岐輪船洋行
協信海運株式會社
海州汽船同業組合 電話2四五九號 2三三七三號

殺虫水

鐘水必死牌與蝴蝶牌殺虫藥水是夏季衛生必備之品 本藥水有四大特長：一、色質清潔二、氣味芬芳三、效力偉大四、裝璜美麗 本號設寧波路二十二號 電話分機2二八〇七號 代銷店 德盛號

寶珍齒科醫院擴充內部

優待各界患者八折
赤口外科 外腔科 線科 保存科 鑲補科 充填科 拔除科 矯正科 小兒口科
醫師林寶珍 助手林賽亭 醫師愛利幫
廣西路四二號市南分局對門

樟木箱

貴重衣料保藏不周必被蟲傷敝號精製優美樟木箱廉價出售歡迎參觀
荷澤二路十一號 吉潤商行 電話二一六〇四號

緊要啓事

敝人於民國二十一年九月十六日奉父母之命、由膠縣李海濱之姪女李玉蘭訂婚但自事變後即不知李玉蘭之去向遍尋無着今自登報日起在七日內望該李玉蘭或其家屬至小村莊北平民院七五號接洽逾期不至本人便認該婚約無效 路玉田次子路峻嶺啓

緊要聲明

敬啓者敝號夥友孫勳臣君因另有高就已出號携有本號保證之三九七七號證明書一紙除向警察局撤保註銷外並特此聲明作廢 復盛東公記啓

振義隆油房經理林恭言緊要啓事

茲受上開商號股東人之委託已於本月二十三日正式接任經理開始清理一切善後事宜謝自該日起無論對內對外及其他營業往來等情事非經恭言簽字認諾概不生效謹此鄭重聲明

遺失聲明

逕啓者敝號由青島就總局領給土店保證金收據一聯計洋九百元係清字第三一二〇號因一時不慎遺失除向青島禁煙分局聲請補發外倘有拾得此據者概作廢紙特此登報聲明作廢此啓 濰縣天裕公司土店謹啓

緊要聲明

敝人侯文江茲因本年夏歷正月十四日拆居業於三月十七、八、九日於前新民報聲明三日近聞有族人在外盜賣敝人所有坐落即墨區侯家屋子村（亦名西灘）共計稅畝九十一畝正按此項地係敝人所有有買契約及族長分家人爲證如無本人同意買賣概作無效特此緊急登報聲明 地主侯文江謹啓

緊要聲明

敝號夥友房吉周張希彭二君俱另有高就現已出號本號担保代領居住證房君〇〇九二四九號張君〇〇九二五七號謹此聲明 天津路五十三號萬昌商行啓

聲明作廢

逕啓者敝號前有圓形象皮圖章一顆遺失今特聲明該章作廢 陵縣路六十一號北陽公司謹啓

遺失聲明

啓者敝號領有脚踏車第〇一一八二號因一時不慎連車代牌一同被人竊去除呈請警察局註銷外特此聲明作廢 平度路六三號德義成啓

緊要聲明

啓者敝號夥友李筱泉紀希青朱仁德徐約吉現均出號所經担保之居住證一六〇九五二、一七二一九八、一六〇九六三、一六〇九六一號隨身帶去除向警察局撤保註銷外特此登報聲明作廢 青島濰縣路七十二號拜耳代理處經理苗偉勛啓

遺失聲明

敝人領有警察局頒發三三七一號司機徽章一枚不慎遺失除呈請警察局補發外特此聲明作廢 濰陽路四〇號孫吉鎮謹啓

緊要聲明

影友田寶山於五月十八號出號其在外一切行動敝社概不負責恐未週知特此聲明 海泊路廣慶市場內獨一社啓

讓受盤聲明

台東五路四十九號遂萊館經理祝維中因病去世所遺下鋪墊及往來賬項統歸祝氏同族長祝任令祝讓全說允全讓於周同祥名下爲業改爲同慶樓字號所有欠裡欠外賬項全歸同慶樓經管以後營業盈虧與讓盤人無涉自聲明後如前所有作保等情均爲無效除立字爲憑外特此聲明 讓盤人祝維氏 受盤人周同祥 證明人逢慎先仝啓

遺失聲明

啓者敝號有自用脚踏車一輛並由警察局請領〇五九二八號車照於本月二十四日因一時不慎將該車及車照一併被人竊去除向警察局呈報註銷補發外特此聲明 青島市場內八四號瑞昌永啓

緊要聲明

逕啓者敝號夥友劉成義劉宗深業已出號曾經担保所領之居住證一四四九二九號一四四九三〇號隨身帶去除向警察局撤保註銷外特此登報聲明作廢 章邱路三五號燮盛泰車行啓

遺失聲明

啓者敝人一時不慎致將第一八四一號汽車司機徽章及執照一併遺失除呈請警察局註銷補發外特此聲明作廢 山口路八號劉德峻啓

勤務招募

十二歲至十五歲者數名學業四五年卒業須有保證人接洽時間正午起午後五時止 山東路五六號共式撞球俱樂部

遺失居住證声明欄

第一四六九六八號居住證遺失 奉天路一二號李鶴亭
第二八九五二一號居住證遺失 大港山村二三〇號孫止清
第五六四一五八號居住證遺失 台西二路五一號之甲劉元錫
第三四五五六〇號居住證遺失 台東八路大陸市場九二 張瀚民
第〇二六七二三號居住證遺失 汶上路三七號一九戶集連昕
第一九三三八三號居住證遺失 東太平村一八四號徐傳氏
第二五四一九七號居住證遺失 小村莊西太平村二六六號張林秀
第一〇四九二七號居住證遺失 河北路七號王積瑞
第一六五〇四〇號居住證遺失 無棣一路三二號孫正訓
第三三八二九二號居住證遺失 四方石井巷四號林劉氏
第二〇五一九九號居住證遺失 陰島寧家村一四五號欒維瑞
第一三三一六八六號居住證遺失 高密路七二號姜聯鶴
第五四一一四四六號居住證遺失 南仲家窪八八號董中志
第〇七三四〇〇號居住證遺失 濤張路七三號天慶里呂海亭
第〇五六一〇六號居住證遺失 四方路一八號內一四戶趙崇知
第〇二六二八〇號居住證遺失 雲南路九六號劉玉明
第三三七〇五九號居住證遺失 台東一路六四號董子永
第〇〇二三五一號居住證遺失 濟南路一二二號楊菲號李乃惠
第一六二二六八號居住證遺失 青城路久孚里內一八戶李茂彩
第一〇一二五七號居住證遺失 小港一路一三號王鑾斌
第二九八二五九號居住證遺失 小村莊三七九號黃佳智
第二六七〇八一號居住證遺失 埠西村袁從傳
第四四〇一八〇號居住證遺失 張村區石老人村三號曲德增
第四四〇一四五號居住證遺失 張村區石老人村曲維山
第一〇五一六三號居住證遺失 台西二路七九號王永增
第三五五五六六號居住證遺失 滄口仁和路五號志成祥周正濴

光陸大戲院

電話二〇七八三 平度路二十二號
循環開演 座價 一元 九角 七角 加捐一成
今天接演。全部轟動青衣！新片
上海影業公司最新出品
全部古裝歷史激門巨片
看了上集不可不看下集是劇結束的全集
下集龍爭虎鬥
欲知出英雄如何月下險請看集
欲知子完看如何下婚請公集
下期預告：古裝歷史巨構唱歌片 大厲
李麗華主演 千里送京娘 同時加演東亞技術團

中和戲院

青島山東路北首電話二二六三
午戲 王慧秋 雪艷鈴 袁小樓 黃寶岩 妻亞儒
行路訓子 四五花洞 鍪英會
夜戲 十本 西遊記
午戲價目 池座九角 樓座七角 邊座五角 碼三角
夜價 池座前十排一元五角 後排一元 樓座一元 邊座七角 碼座三角 加位在外

新華大戲院

東鎮台東路六十三號電話三三五六 分院
由滬禮聘新角今日夜登台
朱春霖 汪雪艷 張曉忠
張盛侯 汪艷霞 陸憶雲 張玺官 蘇樹棠 張信雲
今天午戲 全本會稽城 大英烈
今天夜戲 全本四新三文武俠排唱做好戲 本花樊梨
票價 樓上九角 下四分 一律當日 一律開演 夜十場終得合計獎金 雨元不決落空

金城大戲院

西大森村南路十二號
花月仙 袁鳳霞 筱艷生
夜戲 全部 桃花菴
座價 池座十排一元五角 後排一元 樓座一律一元 票三角 碼一角 外加觀覽捐一成
售票時間 每日上午十時
先期售票 對號入座

慈光大戲院

東鎮 雲南路二十三號電話三一六八八
循環開演 每日起正午十一時
座價 優等四角 學生兒童三角 加捐一成
今天公演（聯華影片公司出品）
全部有聲對白滑稽巨片
劉瓊 主演 尤光照
鍍金的城
大學生的形色！資本家的仗義疏財！
下期公演 劉先生回頭

明星大戲院

四場 三、〇〇 五、〇〇 六、〇〇 八、〇〇 循環
五月廿七日起公演
華公司出品有聲對白奇情巨片
李麗華 嚴化 主演
玫瑰飄零
虎口餘生 小姑娘手 出魔 倫鷄蝕米 大腹賈妻 子携逃 凄涼絕頂 香豔萬分
名貴影片 首次來青 欲飽眼福 請早駕臨

安平戲院

滄口路廿二號 電話（二）五二四八
時間 每日午後十一時起至十一時止
循環開演
票價 池座七角 學生兒童一律 加捐一成
今日選映『新華影業公司最優出品』
劉瓊 夏霞 黎明 章志直 王慧蟾 石萍 合演
古裝歷史宋代第一名將驚人實蹟巨片
槍挑小梁王
生逢患難 孤貧 學拯 路服 弱臣 打弄 梟牛 奸拆 權受 屢場 辱決 教挑 武梁 槍王
預告 本院近期偉大貢獻
卡通大師萬氏兄弟傾注心血 破天荒中國第一部環通體聲怪門妙片 ！之美激神有卡立運一國
鐵扇公主
寓意深造 警頑懲惡 亦莊亦諧 別饒風趣

包戒鴉片

海洛英 嗎啡
優點 一、住院免費 二、看護週到
有意想不到的妙法 戒後叫你拍案稱絕
簡章索即奉 董書田醫師
青島黃島路五十號

明星日夜攝影藝術超羣

青島高密路五四號
取價低廉交件迅速
電話（二）四九八九號

英記酒樓

酒菜 麵飯 星期 茶點
山東路一七〇號電話二五五九號

會計師 王炳芝事務所

肥城路四三號 電話

戒烟

黑白毒品 七日斷淨
本院運到大宗德國最新藥品、注射、內服、皆用清毒藥、治療、無論烟癮大小服一星期、完全戒淨、戒除期內、不誤工作、戒後根驗血液、絕無餘毒存在、擔保永不復癮。

痔瘡

治療方法、新藥完善、專用塗藥治療、便痔核瘍瘡、自然枯落、決無刀割、火炙、結紮、等痛苦、無論遠年近日、裏痔、外痔、脫肛、便血、裂肛、及一切肛門等症、一概包治、塗藥時間、行動自由、並不妨害各項職業。
山東路北首一〇〇號 濟衆診療所

江商株式會社青島支店

營業科目
棉花、綿紗、綿布加工布、人造絹布毛呢、人造絹布製品、砂糖、罐頭、海產物、石鹼、染料、洋灰、三合板、建築材料、其他一般雜貨機械部分品製作及修理、木工品製造
共榮社石鹼製造所 日本油脂株式會社 代理店
青島堂邑路七號
（甲號機械工廠經營）電話二六五九號
（華名 江商洋行）
支店長 二八〇四號
棉花係 二四六三三號
雜品係 二六二六號
綿絲布加工品係 二六八六號
同人眼房 二二〇三一號
華人眼房 二二六五號
交易所專用 二五二七號

化粧品製造者注意

本行經售生髮油料子色澤潔白氣味芬芳絕無惡味如蒙惠顧價目克己批發零售隨客自便
天津路十二號總經理東興福雜貨店電2-4255

諸君！

宴會、小吃、想吃真正大菜到
白馬飯店
濟南路四四號 電話2七〇八二號
大菜（與衆不同 味美適口）
房間（寬大整潔 空氣新鮮）

貧民有病免費施診。

近日天氣漸暖、百病叢生、有病之人、家中貧寒、無力求診、可繞至觀象一路一號楊道貴醫寓就診。免費施診時間……每日上午九點起至十一點止、星期日休息。

康勛臣 開胃舒肝丸

專治九種肝胃不舒胸膈悶塞腹脹滿、不思飲食飽悶噎膈吐酸水氣逆不順、兩脅刺痛、氣鬱凝結心胃疼痛等症每盒二元

康勛臣 調經養血鳳凰蛋

此蛋專治婦女經血不調月經提前錯後忽多忽少血色不正赤白帶下小便淋漓行經腹痛

康勛臣 花柳清血消毒丸

專治花柳、楊梅、疳瘡、毒瘡、下疳、五淋白濁、魚口便毒、楊梅結毒

康勛臣 婦女通經化血丹

專治婦女經閉不通、三五個月經血不見、一切經病、每盒一元五角

康勛臣 固精補腎丸

專治男子氣虛腎虧先天不足後天虧損、陽萎不舉、舉而不堅、遺精滑精、早洩、腰腿痠軟、每付四元

康勛臣 靈效健坤白帶丸

婦女無論赤白帶下、久必腰酸腿痛、頭目眩暈、養生子宮寒冷不孕、每盒二元

強腎固精丸

專治男子腎虧遺精滑精、夢遺早洩、陽萎、多夢、記憶不良等症、每盒二元
買一送一

青島總代理 天津路東鎮 北京路東華藥房 天台藥房 泰和堂

大阪每日 華文

四月十五日號（第八卷第十期 第八十六號）出版！
每月一日、十五日出版、每冊定價（日金）一角一分、半年一元一角五分、全年二元三角、歡迎直接訂閱。

主要內容

我對於三大中心工作之回顧 梅思平
中國如何與日本協力 何海鳴
告僑胞書 吳克峻
大東亞戰爭與中國 名家感言集 朱光澤
從公羊學上觀到大東亞戰爭之意義 劉清源
中國青年思想的新建與新文化運動
新中國報人的性格 許錫慶
中國新聞事業的進步與趨向 趙嘉儒
太平天國與南京 黃君翁
日本美術介紹 渭賈一
（長篇小說）年輪 蘭蔓
畫刊 兩件慶祝親善的訪問〇南方戰線特報

大阪每日 東京日日 新聞社發行
本市代售處 濟南路三號每日社

戶井齒科醫院

拔齒、治療、專門、
肥城路三號（德縣路口） 電話（二）七二九〇號

高單位維他命B₁劑

維他命B₁之大量療法
本劑爲高單位強力維他命B₁劑、凡由維他命B₁缺乏而起諸症、如脚氣、胃腸病、食慾不振、神經痛、或如結核、肺炎、肋膜炎等熱性或消耗性疾患、以及妊、產、授乳時之營養障礙、而認有施行維他命B₁之大量療法必要時、甚被賞用。
（包裝）100片 500片
各大藥局均有經售
強力 米太寶靈片

本報營業局

電話 日人用二一二四一〇 華人用二一二〇六〇

萬寶晶石眼鏡店

茶墨晶石 採自嶗山
電機割磨 式樣超凡
口碑載道 品精價廉
精益求精 鏡界模範
紀念一週 九扣售焉
外埠函購 速匯貨款
青島 河北路二十九號 北京路口天津路轉角

三山醫院

專門花柳淋病
●手術敏捷●限期保癒●醫費低廉●貧者優待
多年老淋可使君當日見效
中西不治之花柳七日斷根
地址：東鎮威海路東首 電話：（二）〇四八五

一天霖

Atilin
在廿四小時內 根治淋濁
現代最新之化學治療劑
一天霖
空前絕後 靈驗特別 療治淋濁 二十四小時可將根治 內疾患愈 本
主治 急慢性淋病時既炎等
上海信誼藥廠業行
駐青辦事處山東路八六號二樓

花柳特效藥 清血免毒蔓

上海華實氏藥房出品
青島分行四方路六十四號電話二五〇三四號
本市各大藥房均有代售